





## **Vážení a milí spoluobčané,**

jistě jste se ve svém okolí setkali s lidmi, kteří pro zvládnutí své složité životní situace potřebovali přijmout pomocnou ruku pracovníků sociálních služeb. Ať už z důvodu stáří, nemoci, či ztráty zaměstnání. Možná i Vy sami jste podobný problém řešili a byli jste rádi, že se máte na koho obrátit a že nejste na překonání těžkého období svého života úplně sami.

Se změnami ve společnosti a stárnutím populace se však mění i struktura našich potřeb a tím i pomoci. Proto v našem městě již několik let probíhá proces komunitního plánování sociálních služeb, jehož smyslem je vytvořit takové spektrum služeb a programů, které jsou skutečně potřebné. Tohoto procesu se proto účastní řada odborníků, poskytovatelů a uživatelů sociálních služeb, ale i vás – občanů a jeho výsledkem je komunitní plán, který držíte v ruce.

V komunitním plánu naleznete velmi podrobné informace o tom, které aktivity a v jakém rozsahu bude město a poskytovatelé sociálních služeb v následujících letech podporovat, aby byl systém sociální péče co nejefektivnější a skutečně vám pomohl řešit problémy, jež vás nejvíce trápí. Věřím, že díky jeho naplňování bude Váš život mnohem snadnější a kvalitnější.



Bc. Květoslava Othová  
Starostka města Vsetína

Vsetín, srpen 2010



### **Zpracovatel a odpovědný subjekt za proces komunitního plánování ve Vsetíně:**

Společnost pro komunitní práci Vsetín o.p.s., zastoupená ředitelem Ing. Pavlem Pelcem,  
tel.: 571 491 554, e-mail: pavel.pelc@spkp.cz

### **Členové zpracovatelského týmu:**

Ing. Petr Kozel - manažer koordinační skupiny pro jednotlivé oblasti pomoci, kontaktní osoba pro proces komunitního plánování sociálních služeb a péče na Vsetínsku

» Tel.: 571 491 551, e-mail: petr.kozel@mestovsetin.cz

Mgr. Alena Beková - vedoucí odboru sociálních věcí MěÚ Vsetín,

» Tel.: 571 491 601, e-mail: alena.bekova@mestovsetin.cz

Ing. Eva Ludvíčková - expertní poradce za sociální oblast

» Tel.: 577 452 207, e-mail: jludvicek@volny.cz

### **Manažeři dílčích pracovních skupin:**

Božena Mikulíková - pracovní skupina Osoby se zdravotním postižením

» Tel.: 603 823 293, e-mail: auxilium@auxilium.cz

Věra Dulavová - pracovní skupina Senioři

» Tel.: 571 411 709, e-mail: reditel@vsetin.charita.cz

Ing. Jiří Růžička - pracovní skupina Ohrožené skupiny

» Tel.: 571 431 900, e-mail: ad@elimvsetin.cz

Pavla Fojtíková - pracovní skupina Rodina

» Tel.: 571 411 694, e-mail: mc-vsetin@seznam.cz

Ing. Dan Žárský - pracovní skupina Etnické menšiny

» Tel.: 731 517 257, e-mail: vsetin@diakoniecce.cz

Materiál vznikl za aktivní spolupráce odborníků z pracovních skupin ve spolupráci se skupinami uživatelů, dále za aktivní spolupráce se Sociální a zdravotní komisí Rady města Vsetína zastoupené jejím předsedou MUDr. Danielem Bělovem (Tel.: 731 106 327, e-mail: danibel@bluetone.cz) a za aktivní účasti a záštity politické reprezentace města Vsetína zastoupené starostkou města Květoslavou Othovou (Tel.: 571 491 504, e-mail: kvetoslava.othova@mestovsetin.cz).

Publikaci je možno získat v elektronické podobě na internetové adrese města Vsetín ([www.mestovsetin.cz](http://www.mestovsetin.cz)) a na internetové adrese Společnosti pro komunitní práci Vsetín o.p.s. ([www.spkp.cz](http://www.spkp.cz)).

Náměty a připomínky k textu publikace a k procesu komunitního plánování sociálních služeb a péče můžete posílat na e-mailovou adresu kontaktní osoby ze Společnosti pro komunitní práci Vsetín o.p.s. Ing. Petra Kozla, petr.kozel@mestovsetin.cz .

# OSNOVA

## Část A ÚVOD

str.

1. Účel Komunitního plánu sociálních služeb a péče . . . . .	4
2. Jak je plán strukturován . . . . .	4
3. Hodnoty a cíle Komunitního plánu . . . . .	4
4. Proces, jakým byl Komunitní plán vytvořen . . . . .	5
5. Kontext plánu na národní a regionální úrovni . . . . .	5

## Část B INFORMACE POTŘEBNÉ K PLÁNOVÁNÍ

Základní demografické údaje za rok 2010 . . . . .	6
---	---

## Část C ZDROJE POTŘEBNÉ KE KOMUNITNÍMU PLÁNOVÁNÍ

Financování sociálních služeb na Vsetínsku v roce 2010 . . . . .	9
--	---

## Část D RÁMEC PLÁNOVÁNÍ A PROCES KONZULTACÍ

1. Organizační struktura procesu komunitního plánování sociálních služeb a péče . . . . .	10
2. Statistika připomínek k návrhu Komunitního plánu . . . . .	10

## Část E PŘEHLED CÍLŮ A OPATŘENÍ ZA JEDNOTLIVÉ PRACOVNÍ SKUPINY

Oblast péče o osoby se zdravotním postižením . . . . .	11
Oblast péče o seniory . . . . .	29
Oblast péče o ohrožené skupiny . . . . .	42
Oblast péče o rodinu . . . . .	58
Oblast péče o etnické menšiny . . . . .	77

## Část F ZÁVĚR

Dotazník pro čtenáře materiálu . . . . .	87
--	----

# Část A ÚVOD

## 1. Účel Komunitního plánu sociálních služeb a péče Vsetínska

Komunitní plán sociálních služeb a péče v sobě shrnuje politické zadání, odborné názory a požadavky poskytovatelů služeb, názory a zpětné vazby uživatelů služeb a data vysbíraná v průběhu plánování od různých skupin účastníků procesu komunitního plánování. Plán vznikl kontinuálně v průběhu roku 2010. Garanty výsledného dokumentu jsou Manažerský tým procesu komunitního plánování a Společnost pro komunitní práci Vsetín o.p.s., která má administraci procesu na starosti.

Komunitní plán je zpracován pro období let 2011, 2012 a 2013 a bude během následujících tří let rozvíjet síť sociálních a souvisejících služeb tak, aby lépe vyhovovala občanům dané oblasti a citlivěji reagovala na jejich potřeby. Plán je provázán na řadu koncepčních dokumentů Města Vsetína, především na program Zdravé město Vsetín a Místní Agenda 21 ve Vsetíně.

## 2. Jak je plán strukturován

**Plán má šest částí, které obsahují potřebné informace o:**

- » úvodu do tvorby plánu – část A
- » informacích potřebných k plánování – část B
- » finančních zdrojích – část C
- » organizační struktuře a procesu konzultací – část D
- » rozvoji služeb a péče pro jednotlivé cílové skupiny obyvatel – část E
- » dotazníku pro čtenáře – část F

## 3. Hodnoty a cíle Komunitního plánu

**Plán je opřen o několik základních humánních hodnot:**

- » poskytovat jen takové služby, které reagují na potřeby občanů města
- » poskytovat služby, které podporují princip individuálního přístupu k člověku
- » zajistit při poskytování služeb dodržování lidských práv, rovnoprávný přístup a možnost volby každého občana
- » respektovat při poskytování služeb důstojnost každého člověka a respektovat jeho soukromí maximální možné míře
- » maximalizovat v rámci služeb možnost osobní volby občana
- » poskytováním služeb podporovat rozvoj individuálních aspirací a schopností každého člověka

**Plán v následujících třech letech přispěje k naplnění pěti základních cílů:**

- » umožnit lidem žít doma co nejdéle, nabídnout jim péči a podporu v oblastech, kde si to sami přejí
- » přizpůsobit a rozšířit poskytování péče, tak, aby vyhověla novým, doposud neřešeným požadavkům a potřebám občanů
- » uskutečnit posun ve vyváženosti péče směrem od péče institucionální k péči komunitní
- » zlepšit kvalitu poskytovaných služeb
- » zajistit integraci co nejširších sociálních služeb a programů včetně zdravotní péče bez rozdílů zřizovatele služby

## 4. Proces, jakým byl Komunitní plán vytvořen

---

Komunitní plán je výsledkem společného procesu plánování sítě služeb ve městě Vsetíně a přilehlé spádové oblasti Velkokarlovicka a Hornolidečska. Jeho obsah odráží diskuse a rozhodnutí, ke kterým dospěli všichni jeho tvůrci. Při jeho tvorbě byl respektován princip otevřeného členství v pracovních skupinách, což velmi pomohlo zvýšit celkovou realnost a kvalitu plánu.

## 5. Kontext plánu na národní a regionální úrovni

---

Komunitní plánování v ČR doznalo za uplynulé roky velkého rozvoje. Významným krokem bylo zakotvení povinnosti krajů zpracovávat Střednědobé plány rozvoje sociálních služeb. Tato povinnost je dána platností Zákona č.108/2006 o sociálních službách. Povinnost obcí vytvářet střednědobé plány není zákonem dána, pouze součinnost při vytváření krajských plánů.

Zákon dále definoval, co jsou a nejsou sociální služby. Nastavil nové prvky v oblasti financování sociálních služeb. Definoval podmínky, za jakých je možné poskytovat sociální služby. Určitá část subjektů, která se v poskytování sociálních služeb pohybovala, podmínky nesplní, ale určité služby, které jsou pro občany důležité, poskytují. Tento stav bude mít vliv na určité změny v podmínkách a způsobech financování těchto služeb. Komunitní plánování na obcích není většinou zaměřeno pouze na sociální služby dle Zákona č.108/2006, ale obsahuje též cíle, týkající se oblasti zaměstnanosti, školství, volného času a podobně. Koordinátoři komunitního plánování si toto uvědomují a musí vzniklou situaci řešit při zpracování cílů a opatření obsažených v plánech obcí, regionů a svazků obcí.

# Část B INFORMACE POTŘEBNÉ K PLÁNOVÁNÍ

## Základní demografické údaje za rok 2010

okres Vsetín, rozloha: 5 761,49 ha

Počet obyvatel okresu celkem k 31.12.2006	145 661
Počet obyvatel v předproduktivním věku (0-14 let)	21 608
Počet obyvatel v produktivním věku (15 – 64 let)	103 552
Počet obyvatel v poproduktivním věku (65+)	20 501
Muži	71 281
Ženy	74 380
Průměrný věk obyvatel regionu	38,1
Průměrný počet zaměstnanců regionu (fyzický)	41 025
Průměrná mzda pracovníků kraje	17 386
Převažující průmysl	strojírenský, elektrotechnický, dřevařský
Doprava v regionu	železniční, silniční

## Bytová situace

Údaje o domovním a bytovém fondu jsou k dispozici pouze podle výsledků Sčítání lidu, domů a bytů, které proběhlo v roce 2001.

Trvale obydlené byty	50 212
Trvale obydlené domy	25 039
Byty trvale neobydlené sloužící k rekreaci	6 624
Domy trvale neobydlené sloužící k rekreaci	2 020

## Počet živě narozených dětí

Území	Celkem			Chlapci			Děvčata		
	2007	2008	2009	2007	2008	2009	2007	2008	2009
ČR celkem	114632	119570	118348	58475	61326	nej.	56157	58244	nej.
okr. Vsetín	1556	1568	1566	837	811	825	719	757	741

## Počet živě narozených dětí mimo manželství

Území	2007	2008	2009
ČR celkem	39537	43457	45954
okr. Vsetín	442	471	517

## Vzdělanostní struktura

### Obyvatelstvo starší 15 let věku podle nejvyššího dosaženého vzdělání

k 1. 3. 2001	celkem	základní a neukončené	vyučení a střední odborné bez maturity	úplné střední s maturitou	vyšší odborné a nástavbové	vysokoškolské vč. vědecké přípravy	VŠ v %	bez vzdělání	nezjištěno
Okres celkem	121 688	30 590	46 619	29 935	3 944	9 078	7,5	463	1 059
Spr. obvod VS	56 836	14 891	21 984	13 756	1 765	3 695	6,5	197	548
Vsetín	24 403	5 151	8 369	7 113	1 004	2 378	9,7	69	319
Kroměříž	24 774	4 484	8 212	7 254	1 285	3 074	12,4	184	281
Uh. Hradiště	22 517	4 423	7 507	6 439	944	2 967	13,2	22	215
Zlín	69 277	14 362	23 322	19 604	2 795	8 369	12,1	101	724

Zdroj: Český statistický úřad, vlastní výpočty

V porovnání s ostatními okresními městy Zlínského kraje bydlí ve Vsetíně nejnižší podíl vysokoškolsky vzdělaného obyvatelstva. Jednou z možností, jak zvýšit podíl vysokoškolsky vzdělaného obyvatelstva představuje zasedlení poboček vysokých škol. Zároveň je třeba pamatovat na podporu uplatnění vysokoškoláků na trhu práce prostřednictvím příchodu firem, které vytvoří pracovní místa a přivedou technologie.

## Nezaměstnanost

Úřad práce ve Vsetíně zaznamenal v roce 2009 dramaticky zhoršující se situaci nejen v oblasti volných pracovních míst ale i evidovaných uchazečů o zaměstnání. Tento trend pokračuje od druhé poloviny roku 2008, kdy se v okrese Vsetín začala projevovat celosvětová ekonomická recese. Z výše uvedeného grafu je patrné, že zaměstnavatelé se snažili tíživou ekonomickou situací řešit nejprve zrušením nahlášených volných pracovních míst a následně pak propouštěním svých zaměstnanců. Výrazný pokles volných pracovních míst jsme zaznamenali již mezi měsíci září a říjen 2008, kdy došlo k poklesu počtu volných pracovních míst z 1785 na 1 262, tj. o 29%. Tento trend pokračoval až do konce roku 2009, tzn. že počet nahlášených míst na našem úřadu práce meziměsíčně klesá již 15 měsíců nepřetržitě. K 31.12.2009 evidoval Úřad práce ve Vsetíně 250 volných pracovních míst. Ve srovnání se stavem na konci roku 2008, kdy jsme evidovali 776 míst, se jedná o pokles o 526 míst, tedy o 68%.

Stejně dramatickou situaci jsme sledovali v roce 2009 i na straně nabídky na trhu práce. Počáteční mírný nárůst počtu uchazečů o zaměstnání jsme zaznamenali mezi měsíci říjen a listopad 2008, kdy počet uchazečů o zaměstnání meziměsíčně vzrostl z 4 781 na 4 926, tj. o 145 uchazečů, tedy o necelá 3%. Trend nárůstu počtu uchazečů však pokračoval i v následujících v měsících a v průběhu celého roku 2009 pak nabíral na intenzitě. K 31.12.2008 evidoval Úřad práce ve Vsetíně 5 532 uchazečů o zaměstnání, o rok později to bylo již 9 407, tj. nárůst o 70%.

### Dosažitelní uchazeči a volná pracovní místa v okrese Vsetín (01/1991-12/2009)

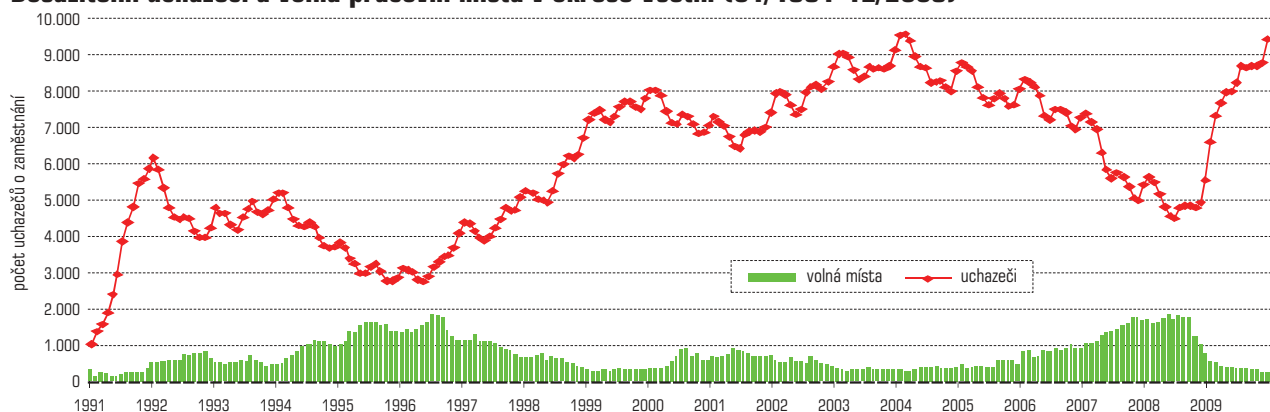

## Toky volných pracovních míst (VPM)

	Hlášená VPM		odhlášená VPM*		míra obsaditelnosti VPM (hlášená / odhlášená)
	celkem	měsíční průměr	celkem	měsíční průměr	
rok 2008	4 417	368	5 374	448	0,822
rok 2009	2 685	224	3 548	296	0,757

\* odhlášená VPM obsahují obsazená a zrušená VPM

### Toky nově hlášených VPM

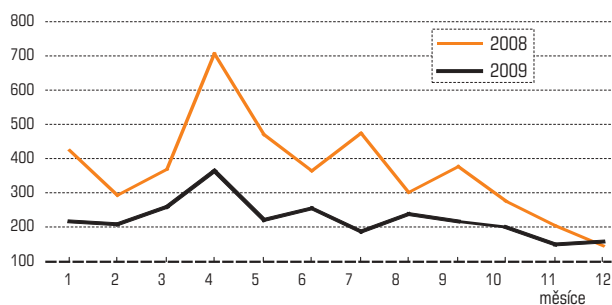

### Toky odhlášených VPM

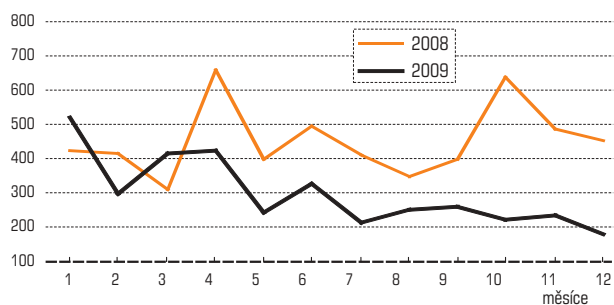

Pokles stavových veličin počtu volných pracovních míst v průběhu roku 2009 se přirozeně odrazil i ve snížení průměrného počtu nově nahlášených VPM v roce 2009 vůči roku 2008. V roce 2009 zaměstnavatelé nahlásili průměrně 224 VPM měsíčně, což je oproti minulému roku o 144 VPM méně, tedy o 39%. Počty odhlášených VPM se v prvním čtvrtletí roku 2008 a 2009 vyvíjela obdobně, přestože začátkem roku 2009 se v okrese Vsetín již plně projevila ekonomická recese. V prvních třech měsících roku 2009 nejprve zaměstnavatelé odhlašovali VPM z roku 2008, tedy období před recesí. V dalších měsících byly počty VPM odhlášených v roce 2009 menší než v roce 2008. Průměrný počet odhlášených VPM v roce 2009 činil 296 míst. Ve srovnání se stejným údajem z roku 2008 došlo k poklesu o 152 míst, tedy o 34%.

Nižší dynamiku v ukazatelích toků volných pracovních míst v roce 2009 vůči roku 2008 přičítáme celosvětové ekonomické recesi. Z důvodu odbytových potíží se zaměstnavatelé v roce 2009 chovali zdrženlivě, nevytvářeli nová pracovní místa a mnohdy přistupovali k jejich redukci. Tato situace se následně promítla do nově hlášených a odhlášených VPM.

## Míra nezaměstnanosti a počet dosažitelných uchazečů v subregionech okresu Vsetín (stav k 31.12.2009)

1.1.1.1 Subregion	Počet dosažitelných uchazečů	Míra nezaměstnanosti v %
Vsetín	4 196	14,19
Karolinka	892	17,14
Valašské Meziříčí	1 980	9,37
Rožnov pod Radhoštěm	2 248	12,42
trvalé bydliště mimo okres Vsetín	91	--
<b>Celkem</b>	<b>9 407</b>	<b>12,34</b>

# Část C ZDROJE POTŘEBNÉ KE KOMUNITNÍMU PLÁNOVÁNÍ

## Financování sociálních a souvisejících služeb na Vsetínsku v roce 2010 - dle cílových skupin (služby a poskytovatelé obsažení v KPSSP Vsetínska)

	Město Vsetín	Ministerstva, krajské úřady, úřady práce	Jiné zdroje (zahr. nadace, klienti)	Programy EU	Celkem
Osoby se zdrav. postiž.	3 468 067	7 794 000	215 690 942	2 300 000	229 253 009
Senioři	5 888 333	17 041 272	18 763 709	16 300 000	57 993 314
Ohrožené skupiny	864 493	12 273 291	1 596 000	0	14 733 784
Rodina	924 493	21 103 891	2 184 540	14 097 582	38 310 506
Etnické menšiny	1 409 250	3 141 760	272 918	9 828 424	14 652 352
<b>Celkem</b>	<b>12 554 636</b>	<b>61 354 214</b>	<b>238 508 109</b>	<b>42 526 006</b>	<b>354 942 965</b>
Celkem %	3,54%	17,28%	67,20%	11,98%	

# Část D RÁMEC PLÁNOVÁNÍ A PROCES KONZULTACÍ

## 1. Organizační struktura procesu komunitního plánování sociálních služeb a péče

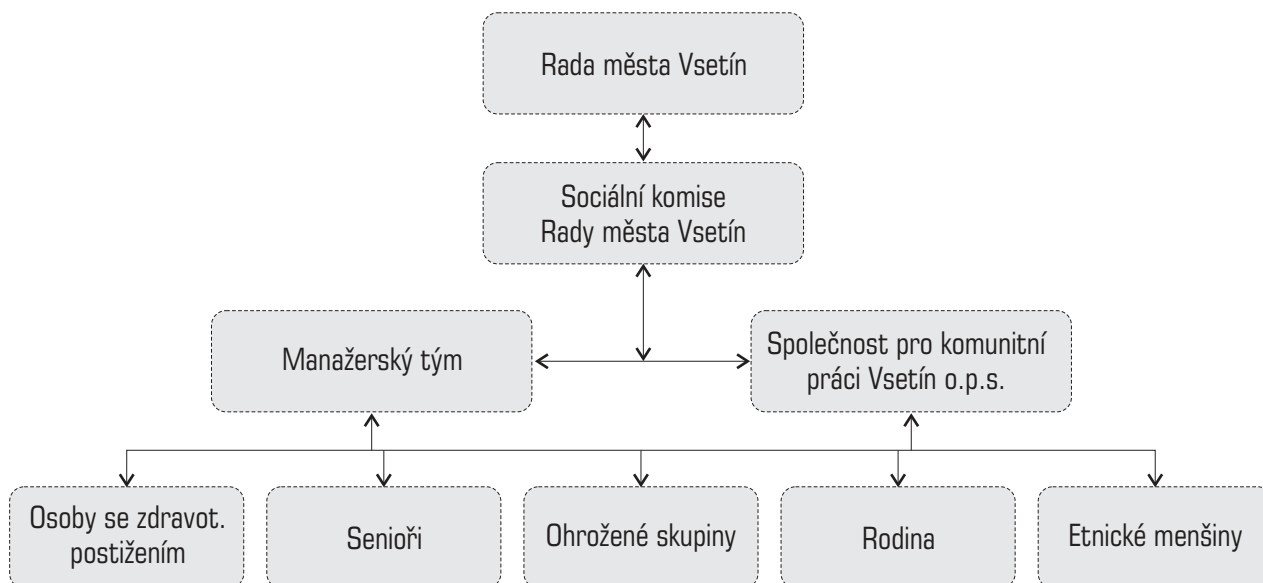

## 2. Statistika připomínek k návrhu Komunitního plánu

Proces připomínkování probíhal ve dnech 7. - 22. 6. 2010.

### Pravidla vedení procesu konzultací:

- » Kontaktním místem se rozumí místo, které slouží pouze pro samostatné prostudování materiálu a podání připomínky.
- » Konzultační místo sloužilo zároveň pro podávání informací k předkládanému materiálu.
- » Na všech kontaktních a konzultačních místech byly k dispozici písemné materiály a připomínkový formulář.
- » Všechny připomínky musely mít písemnou formu a musely být podány na připomínkovacím formuláři.
- » Vyplněné připomínkový formulář bylo možno zaslat poštou na adresu Společnost pro komunitní práci Vsetín o.p.s., Svárov 1080, 755 01 Vsetín nebo odeslat elektronicky na kontaktní emailovou adresu. Elektronické připomínkování se řídilo stejnými pravidly.
- » Vypořádání připomínek je součástí komunitního plánu.

### Konzultační místo:

- » Společnost pro komunitní práci Vsetín, 8.patro budovy MěÚ Vsetín, Svárov 1080, v době úředních hodin.

### Kontaktní místa:

- » Charita Vsetín, Horní náměstí 135 (speciálně pro oblast seniorů)
- » Diakonie Vsetín, Smetanova 1484, 8.patro (speciálně pro oblast etnických menšin)
- » Rodinné a mateřské centrum Vsetín, o. s., Záviše Kalandry 1095 (speciálně pro oblast rodiny)
- » ELIM Vsetín, Horní Jasénka 119 (speciálně pro oblast ohrožených skupin)
- » AuXilium Vsetín, ZŠ Sychrov 97, Vsetín (speciálně pro oblast osob se zdravotním postižením)
- » Charita Nový Hrozenkov, Nový Hrozenkov 124 (speciálně pro oblast Velkokarlovicka)
- » Letokruhy, o.s. Tyršova 1271, Vsetín (speciálně pro oblast Hornolidečska)

Celkem vysbíráno 20 připomínek od 10 subjektů, zapracováno bylo 15 připomínek.

Nebylo zapracováno 18 připomínek.

# Část E PŘEHLED CÍLŮ A OPATŘENÍ ZA JEDNOTLIVÉ PRACOVNÍ SKUPINY



## OBLAST PÉČE O OSOBY SE ZDRAVOTNÍM POSTIŽENÍM

1. Seznam členů pracovní skupiny Osoby se zdravotním postižením
2. SWOT analýza za oblast péče o osoby se zdravotním postižením
3. Cíle a opatření Komunitního plánu Vsetínska za oblast osob se zdravotním postižením

### **Stručný přehled cílů pracovní skupiny Osoby se zdravotním postižením**

#### **1 Zvýšení zaměstnanosti osob se zdravotním postižením**

- 1.1 Rozšíření a zkvalitnění činností chráněných dílen, vznik sociálních podniků
- 1.2 Vytváření pracovních podmínek pro návrat pečujících osob na trh práce
- 1.3 Komunikace se zaměstnavateli
- 1.4 Vzdělávání a rekvalifikace k zapojení na trh práce

#### **2 Odstranění bariér v přístupu do společnosti**

- 2.1 Vydávání souboru bezbariérových map
- 2.2 Zvyšování úrovně signalizačních označení
- 2.3 Vydání městské vyhlášky pro řešení na chodnících
- 2.4 Odstraňování bariér v komunikaci

#### **3 Rozvoj odborného poradenství, kompenzační pomůcky**

- 3.1 Zajištění odborného poradenství
- 3.2 Vznik a rozvoj fungující půjčovny kompenzačních pomůcek

#### **4 Rozvoj stávajících a na základě potřeby vznik nových služeb**

- 4.1 Rozvoj denních stacionářů
- 4.2 Udržení služeb týdenního stacionáře
- 4.3 Rozvoj rané péče
- 4.4 Rozvoj osobní asistence
- 4.5 Rozvoj odlehčovacích služeb
- 4.6 Rozvoj sociálně-aktivizačních služeb pro osoby se zdravotním postižením
- 4.7 Rozvoj stávajících a vznik nových terapeutických dílen
- 4.8 Rozvoj sociální rehabilitace s programem zaměřeným na osoby s chronickým duševním onemocněním
- 4.9 Rozvoj služby sociální rehabilitace
- 4.10 Vznik podporovaného bydlení
- 4.11 Vznik chráněného bydlení

#### **5 Umožnění a podpora vzdělávání**

- 5.1 Podpora rovných příležitostí ke vzdělávání

#### **6 Volnočasové aktivity**

- 6.1 Rozvoj integračních volnočasových činností a kulturních aktivit, podpora spolkové činnosti osob se zdravotním postižením
- 6.2 Zajištění podmínek pro sportovní aktivity osob se zdravotním postižením

#### **7 Rozvoj a výstavba kapacit pro poskytování péče o osoby se zdravotním postižením**

- 7.1 Výstavba a rekonstrukce kapacit pro poskytování péče o osoby se zdravotním postižením

- 7.2 Technicko stavební úpravy v nových prostorách denního stacionáře pro děti a mládež Naděje Kobzáňova za stávající prostory
- 7.3 Rozšíření prostor denního stacionáře Naděje Rokytnice
- 7.4 Vytvoření prostor pro chráněné bydlení pro osoby se zdravotním postižením
- 7.5 Zajištění prostor pro svépomocnou činnost zdravotně postižených

## Seznam členů pracovní skupiny Osoby se zdravotním postižením

Božena Mikulíková	manažerka pracovní skupiny, Asociace rodičů a přátel zdravotně postižených dětí v ČR, klub Auxilium, <a href="mailto:auxilium@auxilium.cz">auxilium@auxilium.cz</a>
Věra Dulavová	Charita Vsetín <a href="mailto:vsetin@vsetin.charita.cz">vsetin@vsetin.charita.cz</a>
Bc. Michal Škrabánek	Centrum pro zdravotně postižené Zlínského kraje <a href="mailto:statutar@czp-zk.cz">statutar@czp-zk.cz</a>
Šárka Evjáková	ROSKA Vsetín <a href="mailto:roska@roska-vsetin.cz">roska@roska-vsetin.cz</a>
Markéta Koudelová	Stacionář, o.s. <a href="mailto:vs-stacionar@quick.cz">vs-stacionar@quick.cz</a>
Ing. Eva Ludvíčková	expertní poradce za sociální oblast <a href="mailto:jludvicek@volny.cz">jludvicek@volny.cz</a>
Ing. Pavel Pelc	Společnost pro komunitní práci Vsetín o.p.s. <a href="mailto:pavel.pelc@spkp.cz">pavel.pelc@spkp.cz</a>
Ing. Tomáš Pifka	Vzdělávací a komunitní centrum Integra Vsetín o.p.s. <a href="mailto:vkci@vkci.cz">vkci@vkci.cz</a>
Jiří Příkryl	Město Vsetín <a href="mailto:jiri.prikryl@mestovsetin.cz">jiri.prikryl@mestovsetin.cz</a>
Bc. Jitka Šablíková	Elim Vsetín, o.s. <a href="mailto:jitka.sablikova@elimvsetin.cz">jitka.sablikova@elimvsetin.cz</a>
Lenka Šebelová	Asociace rodičů a přátel zdravotně postižených dětí v ČR, klub Auxilium <a href="mailto:lenkasebelova@gmail.com">lenkasebelova@gmail.com</a>
Soňa Štromajerová	SONS Vsetín <a href="mailto:vsetin-odbocka@sons.cz">vsetin-odbocka@sons.cz</a>
Eva Trčálková	Naděje Vsetín <a href="mailto:rokytnice.vsetin@nadeje.cz">rokytnice.vsetin@nadeje.cz</a>
Ing. Michal Vodák	Naděje Vsetín <a href="mailto:kobzanova.vsetin@nadeje.cz">kobzanova.vsetin@nadeje.cz</a>

## SWOT analýza - Osoby se zdravotním postižením

### VIZE aneb Kde chceme být v roce 2013

- » přesné nastavení financování organizací poskytujících sociální služby
- » vybudovat města bez bariér
- » zlepšit údržbu města v zimních měsících se zřetelem na OZP
- » podpora a rozvoj bezbariérové dopravy
- » nastavit odměňování zdravotních sester v soc. NNO větším dílem z Ministerstva
- » zdravotnictví=úspora prostředků
- » sociální oblasti
- » existence vzdělávání OZP od základních škol do dospělosti
- » zavést alespoň jeden fungující sociální podnik
- » zřízení fungující chráněné dílny s kavárnou
- » účast OZP na kulturním životě města
- » získat nové prostory pro denní stacionář - zvýšení kapacit pro dospělé
- » zajisti dostatečné kapacity pro chráněné bydlení
- » zlepšit fungování zdravotní služby
- » zlepšit dostupnost zaměstnání OZP
- » zlepšit fungování posudkové služby

### SILNÉ STRÁNKY

1. Fungující spolupráce organizací v rámci komunitního plánování sociálních služeb
2. Město podporuje sociální oblast.
3. V organizacích sociálních služeb pracuje řada zkušených pracovníků - vysoká odbornost poskytovatelů.
4. Vzdělávací systém funguje dobře - existence poskytovatelů vzdělání
5. Fungující integrace ve školách i společnosti.
6. Organizace sociálních služeb zapojují veřejnost.
7. Dobře fungující mediální strategie města.
8. Velký počet organizací poskytujících sociální

### PŘÍLEŽITOSTI

1. Změna klimatu ve společnosti v chápání OZP a v přístupu k nim.
2. Rozvoj spolupráce poskytovatelů služeb s veřejností.
3. Vznik nových pracovních míst pro OZP.
4. Lepší propagace zařízení poskytujících sociální služby.
5. Zvyšování kvalifikace pracovníků, poskytovatelů pro zkvalitnění služeb.
6. Vytvoření systému pobídek pro zaměstnavatele při zaměstnání osob se zdravotním postižením.
7. Legislativní úmluvy a změny ve vztahu k OZP.
8. Strukturální fondy a projektové řízení.
9. Individuální projekty Zlínského kraje.
10. Propagace zařízení poskytujících sociální služby

### SLABÉ STRÁNKY

1. Zajištění mobility vozíčkářů a OZP.
2. Nevhodné zázemí budov pro poskytování sociálních služeb.
3. Nedostatečná kapacita psychiatrů, psychologů, logopedů a fyzioterapeutů pro zajištění služeb.
4. Nedostatek pracovních příležitostí pro OZP a handicapované osoby.
5. Nedostatečná spolupráce s odbornými lékaři.
6. Systém vzdělávání OZP nenavazuje na pracovní příležitosti.
7. Bariérový pohyb ve městě a bariérové přístupy do budov.
8. Není dostatečný rovný přístup OZP ke vzdělávání.

### OHROŽENÍ

1. Nízká prestiž sociálních služeb, povědomí a jejich hodnocení.
2. Vyhoření pracovníků v sociálních službách.
3. Preference krajských zařízení rozdílnost v přístupu k ostatním zařízením.
4. Neexistence pracovních míst pro OZP.
5. Finanční závislost - možná ztráta finančních prostředků.
6. Změna politického klimatu ve městě.

## Komunitní plán péče za oblast Osob se zdravotním postižením

Název Cíle	1 Zvýšení zaměstnanosti osob se zdravotním postižením
Popis a zdůvodnění Cíle	zvýšení kvality života osob se zdravotním postižením, jejich socializace, zapojení do společnosti, integrace, autonomie
Opatření, které vedou k naplnění Cíle	1.1 Rozšíření a zkvalitnění činností chráněných dílen, vznik sociálních podniků 1.2 Vytváření pracovních podmínek pro návrat pečujících osob na trh práce 1.3 Komunikace se zaměstnavateli 1.4 Vzdělávání a rekvalifikace k zapojení na trh práce
Název opatření	1.1 Rozšíření a zkvalitnění činností chráněných dílen, vznik sociálních podniků
Popis opatření	<ul style="list-style-type: none"> <li>» vytvoření vhodných podmínek a kapacit pro zajištění pracovních příležitostí pro osoby se zdravotním postižením</li> <li>» vznik chráněné dílny se zaměřením na údržbu zeleně jako regionální pilot</li> <li>» rozvoj řemeslné chráněné dílny a prodejny výrobků chráněných dílen ve Vsetíně</li> <li>» vznik sociální firmy s cílem podporovat a zaměstnávat osoby s duševním onemocněním</li> </ul>
Předpokládané dopady opatření	<ul style="list-style-type: none"> <li>» umožnit pracovní aktivity či pracovní zácvik osobám, které pro své zdravotní postižení nejsou schopny integrace do volného trhu práce</li> <li>» rozvoj a posílení pracovních návyků a dovedností</li> <li>» podpora při návratu na otevřený trh práce</li> <li>» aktivizace osob se zdravotním postižením</li> <li>» celkové zlepšení zdravotního stavu</li> <li>» zvýšení sebevědomí</li> <li>» snížení počtu nezaměstnaných se změněnou pracovní schopností v evidenci Úřadu práce ve Vsetíně</li> </ul>
Předpokládaný termín realizace	Po dobu platnosti komunitního plánu
Charakter opatření	Neinvestiční, investiční, motivace k vzdělávání, zaměstnanost
Předpokládaná výše fin. nákladů	8 500 000 Kč investice, 8 500 000 Kč provoz
Předpokládané zdroje financování	Strukturální fondy Evropské unie, Evropský sociální fond, Úřad práce ve Vsetíně
Přesahy do dalších oblastí	Zaměstnavatelé, ostatní sociálně vyloučené skupiny, veřejnost, sponzoři
Předpokládaní realizátoři, partneři	Vzdělávací a komunitní centrum Integra Vsetín, Palma, Sněženka, Charita Vsetín
Předpokl. výstupy: kvantitativní	zaměstnání pro 75 osob se zdravotním postižením za dobu komunitního plánu
Název opatření	1.2 Vytváření pracovních podmínek pro návrat pečujících osob na trh práce
Popis opatření	<ul style="list-style-type: none"> <li>» vytváření pracovních míst a financování doprovodných opatření pro návrat osob pečujících zpět na trh práce, umožnění zkráceného úvazku reflektující potřeby osob, o něž je pečováno</li> </ul>
Předpokládané dopady opatření	<ul style="list-style-type: none"> <li>» vytváření pracovních míst pro osoby pečující v jiné oblasti, než je sociální</li> <li>» vzdělávání těchto osob směřující k lepšímu uplatnění na trhu práce</li> <li>» vytváření doprovodného systému hlídání a zabezpečení péče osobě, o níž je pečováno</li> <li>» mentoring a psychologická podpora osob pečujících při procesu návratu na trh práce</li> </ul>
Předpokládaný termín realizace	2 roky od schválení projektu
Charakter opatření	Neinvestiční, zaměstnanost, vzdělávání
Předpokládaná výše fin. nákladů	5 400 000 Kč / 2 roky

Předpokládané zdroje financování	Operační program Lidské zdroje a zaměstnanost, Úřad práce ve Vsetíně, NNO
Přesahy do dalších oblastí	Zaměstnavatelé, ostatní sociálně vyloučené skupiny
Předpokládání realizátoři, partneři	Vzdělávací a komunitní centrum Integra Vsetín o.p.s., Asociace rodičů a přátel zdravotně postižených dětí v ČR, klub Auxilium, Naděje o.s.
Předpokl. výstupy: kvantitativní	15 osob ve vzdělávacím rekvalifikačním kurzu 10 osob v zaměstnání

Název opatření	1.3 Komunikace se zaměstnavateli
Popis opatření	<ul style="list-style-type: none"> <li>» semináře pro zaměstnavatele s tématem právních povinností zaměstnávat osoby se zdravotním postižením</li> <li>» ukázka forem náhradního plnění možných ve městě Vsetín</li> <li>» budování společenské prestiže při podpoře organizací, které se zabývají osobami se zdravotním postižením</li> </ul>
Předpokládané dopady opatření	» zvyšování povědomí a zodpovědnosti podnikatelské sféry za zaměstnávání osob se zdravotním postižením
Předpokládaný termín realizace	Po dobu trvání komunitního plánu
Charakter opatření	Neinvestiční, osvětový
Předpokládaná výše fin. nákladů	600 000 Kč / 3 roky
Předpokládané zdroje financování	Město Vsetín, Agentura pro ekonomický rozvoj Vsetínska, o.p.s., Úřad práce ve Vsetíně, Strukturální fondy Evropské unie Evropský sociální fond
Přesahy do dalších oblastí	zaměstnanost
Předpokládání realizátoři, partneři	Vzdělávací a komunitní centrum Integra Vsetín o.p.s., všechny organizace zastupující osoby se zdravotním postižením
Předpokl. výstupy: kvantitativní	2 setkání s podnikateli / rok

Název opatření	1.4 Vzdělávání a rekvalifikace k zapojení na trh práce
Popis opatření	<ul style="list-style-type: none"> <li>» nabídka vzdělávání pro osoby se zdravotním postižením</li> <li>» vytvoření akreditovaného motivačně-vzdělávacího programu (soft skills, jazyky, počítačová gramotnost, asertivita, vyjednávání, keramika apod.)</li> <li>» vzdělávání osob se zdravotním postižením v rámci rekvalifikačního kurzu "Pomocné a úklidové práce"</li> </ul>
Předpokládané dopady opatření	<ul style="list-style-type: none"> <li>» zajištění a zvýšení kompetencí, dovedností a pracovních návyků osob se zdravotním postižením</li> <li>» příprava pro pracovní zařazení</li> <li>» aktivizace osob se zdravotním postižením (zvyšování sebedůvěry a sebevědomí, podpora základních dovedností směřujících k zaměstnanosti)</li> <li>» získání vzdělání a pracovního návyku</li> </ul>
Předpokládaný termín realizace	Po dobu platnosti komunitního plánu
Charakter opatření	Neinvestiční, nové motivačně - vzdělávací programy
Předpokládaná výše fin. nákladů	4 900 000 Kč / 3 roky
Předpokládané zdroje financování	Město Vsetín, Zlínský kraj, Ministerstvo práce a sociálních věcí, strukturální fondy Evropské unie - Evropský sociální fond, Regionální operační program, Integrovaný operační program, Úřad práce ve Vsetíně, vlastní zdroje
Přesahy do dalších oblastí	Všechny zaměstnatelné cílové skupiny a zaměstnavatelé
Předpokládání realizátoři, partneři	Vzdělávací a komunitní centrum Integra Vsetín o.p.s., město Vsetín, Úřad práce ve Vsetíně, Elim Vsetín, o.s., Charita Vsetín
Předpokl. výstupy: kvantitativní	255 uchazečů v akreditovaném vzdělávání 30 klientů zapojených do motivačně vzdělávacích programů

Název Cíle	2 Odstranění bariér v přístupu do společnosti
Popis a zdůvodnění Cíle	odstranění bariér v pohybu po městě a při komunikaci na úřadech a v jiných významných organizacích s cílem dosažení samostatnosti a nezávislosti
Opatření, které vedou k naplnění Cíle	2.1 Vydávání souboru bezbariérových map 2.2 Zvyšování úrovně signalizačních označení 2.3 Vydání městské vyhlášky pro řešení na chodnících 2.4 Odstraňování bariér v komunikaci 2.5 Umožnit dopravu osob na ortopedických vozících
Název opatření	2.1 Vydávání souboru bezbariérových map
Popis opatření	» vydání mapy bezbariérových tras a budov na území města s distribucí v informačním centru » na základě předchozích analýz aktualizovat bezbariérové trasy » monitoring bezbariérových úřadů, institucí, služeb
Předpokládané dopady opatření	» aktualizované soubory bezbariérových map » usnadnění pohybu po městě osobám se zdravotním postižením, podpora jejich samostatnosti a nezávislosti
Předpokládaný termín realizace	1 rok od schválení projektu
Charakter opatření	Neinvestiční, podpora mobility, cestovního ruchu
Předpokládaná výše fin. nákladů	500 000 Kč na zpracování a tisk
Předpokládané zdroje financování	Operační program Přeshraniční spolupráce Slovensko - Česko
Přesahy do dalších oblastí	Cestovní ruch, rodina, senioři
Předpokládaní realizátoři, partneři	Vzdělávací a komunitní centrum Integra Vsetín o.p.s., Centrum pro zdravotně postižené Zlínského kraje
Předpokl. výstupy: kvantitativní	1 soubor bezbariérových tras
Název opatření	2.2 Zvyšování úrovně signalizačních označení
Popis opatření	» zajištění a zpřístupnění tras pro zdravotně postižené, dle vyhlášky 398/2009 všechny nově zbudované přechody musí mít signální a varovné pásy, u některých frekventovaných přechodů by bylo vhodné ozvučení » ozvučení institucí zvukovými majáčky, ozvučení výtahů, označení prvního a posledního schodu na schodišti
Předpokládané dopady opatření	» bezpečnost zdravotně postižených » podpora jejich samostatnosti a nezávislosti
Předpokládaný termín realizace	Po dobu platnosti komunitního plánu
Charakter opatření	Investiční
Předpokládaná výše fin. nákladů	Dle projektové dokumentace
Předpokládané zdroje financování	Město Vsetín
Přesahy do dalších oblastí	Senioři
Předpokládaní realizátoři, partneři	Město Vsetín, Sjednocená organizace nevidomých a slabozrakých
Předpokl. výstupy: kvantitativní	50 osob se snadnější orientací ve městě, jednodušší přístup do institucí
Název opatření	2.3 Vydání městské vyhlášky pro řešení na chodnících
Popis opatření	» vydání městské vyhlášky pro povolování a používání reklam a jiných bariér pro osoby se zdravotním postižením » usnadnění pohybu a orientace na chodnících odstraněním reklam a poutačů na zemi i v úrovni hlavy, ohraničování a vyznačování výkopů a překážek
Předpokládané dopady opatření	» bezpečnost pohybu zdravotně postižených » podpora jejich nezávislosti a samostatnosti

Předpokládaný termín realizace	Po dobu platnosti komunitního plánu
Charakter opatření	Legislativa, osvěta
Předpokládaná výše fin. nákladů	Opatření nemá finanční charakter
Předpokládané zdroje financování	Město Vsetín
Přesahy do dalších oblastí	Senioři, matky s dětmi
Předpokládaní realizátoři, partneři	Město Vsetín, Sjednocená organizace nevidomých a slabozrakých
Předpokl. výstupy: kvantitativní	1 vyhláška, 1 tematická kampaň na vznik vyhlášky

<b>Název opatření</b>	<b>2.4 Odstraňování bariér v komunikaci</b>
Popis opatření	» odstraňování bariér bezbariérový přístup na úřadech, institucích, peněžních ústavech, na náměstí, autobusovém a vlakovém nádraží, u lékářů, ozvučení autobusů, ozvučení bankomatů
Předpokládané dopady opatření	» integrace osob se zdravotním postižením do společnosti » podpora nezávislosti a samostatnosti zdravotně postižených
Předpokládaný termín realizace	Po dobu platnosti komunitního plánu
Charakter opatření	Investiční, neinvestiční
Předpokládaná výše fin. nákladů	3 000 000 Kč
Předpokládané zdroje financování	Město Vsetín
Přesahy do dalších oblastí	Senioři, matky s dětmi
Předpokládaní realizátoři, partneři	Město Vsetín, členové pracovní skupiny Osoby se zdravotním postižením, Společnost pro komunitní práci Vsetín
Předpokl. výstupy: kvantitativní	1 systém bezbariérového přístupu pro všechna postižení

<b>Název opatření</b>	<b>2.5 Umožnit dopravu osob na ortopedických vozících</b>
Popis opatření	» odstranění bariéry způsobené nemožností nastoupit do prostředků veřejné dopravy a využít volný pohyb
Předpokládané dopady opatření	» umožnění mobility v rámci regionu » podpora jejich nezávislosti a samostatnosti » celoroční možnost využívat aktivizační činnosti » umožnění školní docházky apod.
Předpokládaný termín realizace	Po dobu platnosti komunitního plánu
Charakter opatření	Zajištění asistované dopravy osob na ortopedických vozících speciálně upraveným automobilem ve dvou směnech a víkendech
Předpokládaná výše fin. nákladů	1.000.000 Kč investice, 1.500.000 Kč na provoz
Předpokládané zdroje financování	Platby uživatelů, dotace
Přesahy do dalších oblastí	Senioři
Předpokládaní realizátoři, partneři	ARPZPD v ČR, klub Auxilium
Předpokl. výstupy: kvantitativní	Vybudování systému nepřetržité dopravy pro osoby na ortopedických vozících. Umožnění denní dopravy pro osoby na ortopedických vozících

<b>Název Cíle</b>	<b>3 Rozvoj odborného poradenství, kompenzační pomůcky</b>
Popis a zdůvodnění Cíle	poradenská služba určená lidem, kteří mají z důvodu zdravotního postižení nebo chronické nemoci sníženou soběstačnost, a osobám o ně pečujícím, kteří nejsou schopni v některých oblastech bez vnější podpory vyřešit specifickou situaci ve svém životě
Opatření, které vedou k naplnění Cíle	3.1 Zajištění odborného poradenství 3.2 Vznik a rozvoj fungující půjčovny kompenzačních pomůcek

Název opatření	3.1 Zajištění odborného poradenství
Popis opatření	<ul style="list-style-type: none"> <li>» zajištění komplexních kvalifikovaných informací pro osoby se zdravotním postižením a pečující osoby</li> <li>» zavedení systému poradenství, jenž bude dostupný a srozumitelný všem osobám se zdravotním postižením, včetně možné konzultace přes telefon a e-mail</li> <li>» průběžná podpora podle individuálních potřeb osob se zdravotním postižením</li> <li>» zajištění odborného vedení poradenských center</li> <li>» terapeutické činnosti</li> </ul>
Předpokládané dopady opatření	<ul style="list-style-type: none"> <li>» zjednodušení orientace uživatelů</li> <li>» přiblížení služby uživateli v rámci posílení mobility poraden</li> <li>» zapojení občanů se zdravotním postižením do všech obvyklých aktivit života</li> <li>» zlepšení kvality nabízených služeb</li> <li>» zvýšení odbornosti personálu</li> <li>» zvýšení kompetencí uživatelů služby</li> <li>» účinná a rychlá pomoc v těživé situaci</li> <li>» zvýšení osobních kompetencí osob se zdrav. postižením a osob o ně pečujících</li> <li>» materiální zabezpečení potřebnými pomůckami a orientace na trhu zdravotních pomůcek</li> <li>» zvýšení informovanosti, možnost seberealizace</li> </ul>
Předpokládaný termín realizace	Po dobu platnosti komunitního plánu
Charakter opatření	Investiční, neinvestiční
Předpokládaná výše fin. nákladů	2 650 000 Kč / 3 roky
Předpokládané zdroje financování	Ministerstvo práce a sociálních věcí, Zlínský kraj, Město Vsetín, spádové obce
Přesahy do dalších oblastí	Školství, právo
Předpokládaní realizátoři, partneři	Sjednocená organizace nevidomých a slabozrakých, Centrum pro zdravotně postižené Zlínského kraje, Svaz tělesně postižených v ČR
Předpokl. výstupy: kvantitativní	900 osob ročně využívá odborné poradenství a pomoc v těživé situaci zdravotně postiženým občanům
Název opatření	3.2 Vznik a rozvoj fungující půjčovny kompenzačních pomůcek
Popis opatření	<ul style="list-style-type: none"> <li>» půjčovna kompenzačních pomůcek pro uživatele (osoby se zdravotním postižením, rodiny pečující, děti a mládež se zdravotním postižením atd.)</li> <li>» posílení kompetencí osob se zdravotním postižením</li> <li>» úspora zdrojů v rámci optimalizace výběru kompenzační pomůcky dle potřeb a požadavků uživatele ve spolupráci s Tyfloservisem</li> </ul>
Předpokládané dopady opatření	<ul style="list-style-type: none"> <li>» materiální zabezpečení potřebnými pomůckami a orientace na trhu zdravotních pomůcek</li> <li>» zvýšení informovanosti, zvýšení mobility, možnost seberealizace</li> </ul>
Předpokládaný termín realizace	Po dobu platnosti komunitního plánu
Charakter opatření	Rozšíření služby, stávající služby
Předpokládaná výše fin. nákladů	1 500 000 Kč neinvestiční
Předpokládané zdroje financování	Dary, Ministerstvo práce a sociálních věcí, Strukturální fondy Evropské unie, Evropský sociální fond
Přesahy do dalších oblastí	Zdravá populace, senioři
Předpokládaní realizátoři, partneři	Sjednocená organizace nevidomých a slabozrakých, Charita Vsetín, Asociace rodičů a přátel zdravotně postižených dětí v ČR, klub Auxilium, Svaz tělesně postižených v ČR
Předpokl. výstupy: kvantitativní	4 materiálně vybavené fungující půjčovny kompenzačních pomůcek

Název Cíle	4. Rozvoj stávajících a na základě potřeby vznik nových služeb
Popis a zdůvodnění Cíle	<ul style="list-style-type: none"> <li>» zajistit realizaci stávajících sociálních služeb se stejnou kapacitou jako dopsud, v případě potřeby stávající kapacitu rozšířit</li> <li>» umožnit kvalitativní rozvoj služeb a vznik nových služeb</li> </ul>
Opatření, které vedou k naplnění Cíle	<ul style="list-style-type: none"> <li>4.1 Rozvoj denních stacionářů</li> <li>4.2 Udržení služeb týdenního stacionáře</li> <li>4.3 Rozvoj rané péče</li> <li>4.4 Rozvoj osobní asistence</li> <li>4.5 Rozvoj odlehčovacích služeb</li> <li>4.6 Rozvoj sociálně-aktivizačních služeb pro osoby se zdravotním postižením</li> <li>4.7 Rozvoj stávajících a vznik nových terapeutických dílen</li> <li>4.8 Rozvoj sociální rehabilitace s programem zaměřeným na osoby s chronickým duševním onemocněním</li> <li>4.9 Rozvoj služby sociální rehabilitace</li> <li>4.10 Vznik podporovaného bydlení</li> <li>4.11 Vznik chráněného bydlení</li> </ul>
Název opatření	4.1 Rozvoj denních stacionářů
Popis opatření	<ul style="list-style-type: none"> <li>» rozvoj dovedností, kompetencí, pracovních návyků, samostatnosti a sebeobslužných návyků</li> <li>» zajištění sociálních ambulantních služeb</li> <li>» podpora všestranného a celkového rozvoje uživatelů</li> </ul>
Předpokládané dopady opatření	<ul style="list-style-type: none"> <li>» začlenění do společnosti</li> <li>» vedení plnohodnotného života</li> <li>» odlehčení osobám pečujícím o své blízké</li> <li>» zajištění základních životních potřeb</li> <li>» zvýšení socializace uživatelů</li> <li>» zvýšení úrovně poskytovaných služeb</li> </ul>
Předpokládaný termín realizace	Po dobu platnosti komunitního plánu
Charakter opatření	Neinvestiční, udržení a rozšíření služby, rozvoj aktivity
Předpokládaná výše fin. nákladů	18 000 000 Kč / 3 roky / 2 denní stacionáře
Předpokládané zdroje financování	Město Vsetín, Ministerstvo práce a sociálních věcí, úhrady od uživatelů, Úřad práce ve Vsetíně, dary, granty, ostatní obce
Přesahy do dalších oblastí	Rodina, ostatní organizace poskytující sociální služby, Speciálně pedagogické centrum Kroměříž, Adorea dobrovolnické centrum Vsetín, odborní specialisté (psychologové, lékaři, školy)
Předpokládaní realizátoři, partneři	Naděje o.s.
Předpokl. výstupy: kvantitativní	Denní stacionář Kobzáňova: 22 - 24 uživatelů / rok Denní stacionář Rokytnice: 20 uživatelů / rok
Název opatření	4.2 Udržení služeb týdenního stacionáře
Popis opatření	<ul style="list-style-type: none"> <li>» poskytnutí pravidelné týdenní komplexní sociální služby při zachování potřebné vazby na rodinu</li> <li>» aktivizace klientů se zaměřením na individuální potřeby jednotlivce</li> <li>» další vzdělávání a rozvoj schopností a dovedností s cílem rozvoje (poskytnout podmínky) k možnosti života v chráněném nebo podporovaném bydlení</li> <li>» udržování kontaktů s běžným společenským prostředím, zabránění izolace osob se zdravotním postižením, inkluze do běžné společnosti</li> </ul>

	» odborné přednášky pro opatrovníky a rodiče se zaměřením na specifika jejich rodinných příslušníků se zdravotním postižením
Předpokládané dopady opatření	» upevnění a vznik nových životních návyků a možností pro klienty » nácvik dovedností pro plnohodnotný život v domácím prostředí » podpora klientů v oblasti zapojení se na trh práce (např. využití chráněných dílen a podporovaného zaměstnání) » podpora co největší míry samostatnosti » omezování závislosti na poskytované službě v co největší míře s přihlédnutím na potřeby jednotlivce » omezení sociálního vyloučení rodin ze společnosti
Předpokládaný termín realizace	» umožnění rodinným příslušníkům žít běžný osobní i pracovní život
Charakter opatření	Po dobu platnosti komunitního plánu
Předpokládaná výše fin. nákladů	Neinvestiční, zkvalitnění služby zaměřené na osobu
Předpokládané zdroje financování	8 000 000 Kč / 3 roky
Přesahy do dalších oblastí	Ministerstvo práce a sociálních věcí, Město Vsetín, Zlínský kraj, Úřad práce ve Vsetíně, úhrady od klientů, granty nadačních fondů, sponzorské příspěvky, dary
Předpokládaní realizátoři, partneři	Organizace působící v sociální oblasti, lékaři, psychologové, terapeutové
Předpokl. výstupy: kvantitativní	Domov Jitka 10 uživatelů ročně, 6 přednášek, besed za dobu 3 let
<b>Název opatření</b>	<b>4.3 Rozvoj rané péče</b>
Popis opatření	» soustava preventivních činností s cílem snížení dopadu zdravotního postižení dítěte na jeho vývoj i život celé rodiny
Předpokládané dopady opatření	» snížení dopadu zdravotního postižení dítěte na jeho vývoj a na rodinu » zajištění podmínek pro integraci dítěte s postižením do společnosti
Předpokládaný termín realizace	Po dobu platnosti komunitního plánu
Charakter opatření	Neinvestiční, rozvoj aktivity
Předpokládaná výše fin. nákladů	2 100 000 Kč / 3 roky
Předpokládané zdroje financování	Ministerstvo práce a sociálních věcí, obce, dary
Přesahy do dalších oblastí	Veřejnost
Předpokládaní realizátoři, partneři	Asociace rodičů a přátel zdravotně postižených dětí v ČR, klub Auxilium, Federace rodičů a přátel sluchově postižených dětí Tamtam, Raná péče pro zrakově postižené
Předpokl. výstupy: kvantitativní	» zajištění péče pro 35 rodin ročně » 350 konzultací v terénu ročně » publikace pro veřejnost za dobu komunitního plánu » 3 přednášky pro odbornou veřejnost za dobu komunitního plánu
<b>Název opatření</b>	<b>4.4 Rozvoj osobní asistence</b>
Popis opatření	» podpora mobility, sebeobslužnosti » výhody individuálního přístupu (průvodcovství) » podpora trendu setrvávání ve svém přirozeném prostředí a vedení běžného způsobu života » zajištění kontaktu se společenským prostředím » podpora integrace » rozšíření kapacity a zachování kvality stávajících služeb » rozvoj dobrovolných forem osobní asistence (kulturní a volnočasové aktivity) » akreditovaný vzdělávací program pro osobní asistenty

Předpokládané dopady opatření	<ul style="list-style-type: none"> <li>» odstranění komunikačních a fyzických bariér</li> <li>» zajištění základních i vyšších životních potřeb</li> <li>» dosažení životní pohody a spokojenosti uživatelů služeb</li> <li>» zajištění mobility osob se zdravotním postižením</li> <li>» podpora integrace do běžných aktivit vrstevníků</li> <li>» aktivizace osob využívajících služby</li> <li>» zmírnění negativních následků plynoucích ze zdravotního postižení a nemoci</li> <li>» podpora k osamostatnění uživatelů</li> <li>» prevence zhoršování psychického stavu</li> <li>» prevence umístění osob do ústavního pobytového zařízení</li> <li>» zajištění kvalifikovaných asistentů</li> <li>» pomoc při uplatňování práv, oprávněných zájmů a při obstarávání osobních záležitostí</li> <li>» pomoc rodině</li> </ul>
Předpokládaný termín realizace	Po dobu platnosti komunitního plánu
Charakter opatření	Neinvestiční, rozvoj stávajících služeb
Předpokládaná výše fin. nákladů	8 500 000 Kč / 3 roky
Předpokládané zdroje financování	Město Vsetín, Ministerstvo práce a sociálních věcí, Úřad práce ve Vsetíně, úhrady od uživatelů sociálních služeb, dary, nadace
Přesahy do dalších oblastí	Rodina, ostatní poskytovatelé sociálních služeb, školat, senioři
Předpokládaní realizátoři, partneři	Charita Vsetín, Naděje o.s., Asociace rodičů a přátel zdravotně postižených dětí v ČR, klub Auxilium
Předpokl. výstupy: kvantitativní	90 uživatelů za dobu platnosti komunitního plánu
<b>Název opatření</b>	<b>4.5 Rozvoj odlehčovacích služeb</b>
Popis opatření	<ul style="list-style-type: none"> <li>» systém činností v rámci péče o osoby se zdravotním postižením umožňující odpočinek osobám o ně celodenně pečujícím -krátkodobě, dlouhodobě</li> <li>» v rámci pobytové služby možno využít jedno lůžko pro imobilní osobu</li> </ul>
Předpokládané dopady opatření	<ul style="list-style-type: none"> <li>» odlehčení pečujícím osobám a rodinám</li> <li>» udržení osob se zdravotním postižením v přirozeném prostředí co nejdéle</li> <li>» začlenění klientů do své sociální skupiny a integrace do běžného života a společnosti</li> <li>» omezení nutnosti ústavní péče</li> </ul>
Předpokládaný termín realizace	Po dobu platnosti komunitního plánu
Charakter opatření	Neinvestiční, rozvoj aktivity, stávající služby
Předpokládaná výše fin. nákladů	2 700 000 Kč / 3 roky
Předpokládané zdroje financování	Ministerstvo práce a sociálních věcí, Zlínský kraj, Město Vsetín, sponzoři, platby uživatelů
Přesahy do dalších oblastí	Speciálně pedagogické centrum Kroměříž, Speciálně pedagogické centrum Zlín, moderní technologie
Předpokládaní realizátoři, partneři	Asociace rodičů a přátel zdravotně postižených dětí v ČR, klub Auxilium, Domov Jitka
Předpokl. výstupy: kvantitativní	<ul style="list-style-type: none"> <li>» 45 uživatelů terénní služba</li> <li>» 30 uživatelů pobytová služba</li> <li>» 6 přednášek, besed</li> </ul>

Název opatření	4.6 Rozvoj sociálně-aktivizačních služeb pro osoby se zdravotním postižením
Popis opatření	<ul style="list-style-type: none"> <li>» najít a umožnit způsoby aktivního zapojení osob se zdravotním postižením do života</li> <li>» realizovat nabídku aktivit, činností zaměřených na mladší věkovou kategorii i seniory</li> </ul>
Předpokládané dopady opatření	<ul style="list-style-type: none"> <li>» minimalizace izolace osob se zdravotním postižením</li> <li>» posílení osobních kompetencí</li> <li>» snížení závislosti na sociálních službách</li> <li>» zlepšení psychické kondice</li> </ul>
Předpokládaný termín realizace	Po dobu platnosti komunitního plánu
Charakter opatření	Neinvestiční, rozšíření služby, rozvoj aktivity
Předpokládaná výše fin. nákladů	7 150 000 / 3 roky
Předpokládané zdroje financování	Ministerstvo zdravotnictví, Ministerstvo práce a sociálních věcí, nadace
Přesahy do dalších oblastí	Zdravá populace
Předpokládaní realizátoři, partneři	Sjednocená organizace nevidomých a slabozrakých, Asociace rodičů a přátel zdravotně postižených dětí v ČR, klub Auxilium, Svaz tělesně postižených v ČR
Předpokl. výstupy: kvantitativní	600 uživatelů / 3 roky
Název opatření	4.7 Rozvoj stávajících a vznik nových sociálně terapeutických dílen
Popis opatření	<ul style="list-style-type: none"> <li>» zajištění sociálních ambulantních služeb</li> <li>» nácvik pracovních dovedností, rozvoj dovedností, kompetencí, pracovních návyků, samostatnosti a sebeobslužných návyků</li> <li>» zvýšení sociální adaptability</li> <li>» nácvik dovedností pro zvládnání péče o vlastní osobu, soběstačnost a další činnosti směřující k sociálnímu začleňování</li> <li>» pomoc při zprostředkování kontaktu s přirozeným sociálním prostředím</li> <li>» vznik kavárny</li> </ul>
Předpokládané dopady opatření	<ul style="list-style-type: none"> <li>» začlenění do společnosti</li> <li>» zvýšení kvality života</li> <li>» zvýšení socioekonomického uplatnění uživatelů</li> <li>» prevence sociálního vyčlenění</li> </ul>
Předpokládaný termín realizace	Po dobu platnosti komunitního plánu
Charakter opatření	Neinvestiční, rozvoj služby, vznik nové služby
Předpokládaná výše fin. nákladů	Dílny - 3 600 000 Kč / 3 roky Kavárna - 2 600 000 Kč / 2 roky
Předpokládané zdroje financování	Evropský sociální fond (individuální projekt Zlínského kraje)
Přesahy do dalších oblastí	Lidé se zdravotním postižením, rodina, spolupráce s ostatními organizacemi poskytujícími sociální služby, odborní specialisté
Předpokládaní realizátoři, partneři	Naděje o.s., Město Vsetín, Vzdělávací a komunitní centrum Integra Vsetín, Salesiánské sdružení Vsetín
Předpokl. výstupy: kvantitativní	<ul style="list-style-type: none"> <li>» Dílny - 10 uživatelů ročně</li> <li>» Kavárna - 10 klientů ročně</li> </ul>
Název opatření	4.8 Rozvoj sociální rehabilitace s programem zaměřeným na osoby s chronickým duševním onemocněním
Popis opatření	<ul style="list-style-type: none"> <li>» zajištění služby sociální rehabilitace ambulantní a terénní formou</li> <li>» zprostředkování kontaktu se společenským prostředím</li> <li>» rozvoj schopností a dovedností potřebných pro běžný život</li> </ul>

	» výchovné, vzdělávací, aktivizační činnosti a poradenství
	» zajištění podmínek pro pracovní rehabilitaci
Předpokládané dopady opatření	» začlenění do společnosti
	» zvýšení kvality života
	» stabilizace zdravotního stavu
Předpokládaný termín realizace	Po dobu platnosti komunitního plánu
Charakter opatření	Rozvoj stávající služby
Předpokládaná výše fin. nákladů	3 300 000 Kč / 3 roky
Předpokládané zdroje financování	Evropský sociální fond (individuální projekt Zlínského kraje), Město Vsetín, granty
Přesahy do dalších oblastí	Zdravotnictví, zaměstnanost, veřejnost
Předpokládání realizátoři, partneři	Charita Vsetín
Předpokl. výstupy: kvantitativní	20 klientů ročně

<b>Název opatření</b>	<b>4.9 Rozvoj služby sociální rehabilitace</b>
Popis opatření	» posilování schopností a dovedností potřebných pro běžný život » posilování a nácvik návyků potřebných pro běžný život » nácvik dovedností pro zvládnání péče o vlastní osobu » zprostředkování kontaktu se společností » vzdělávací aktivity, aktivizační činnosti a poradenství
Předpokládané dopady opatření	» začlenění do společnosti » vedení plnohodnotného života » zvýšení kvality poskytovaných služeb » aktivizace » zlepšení zdravotního i psychického stavu » zlepšení jemné i hrubé motoriky » rozvoj schopností a dovedností
Předpokládaný termín realizace	Po dobu platnosti komunitního plánu
Charakter opatření	Neinvestiční, stávající služby
Předpokládaná výše fin. nákladů	3 200 000 Kč / 3 roky
Předpokládané zdroje financování	Zlínský kraj, Strukturální fondy Evropské unie, Úřad práce ve Vsetíně
Přesahy do dalších oblastí	Lékaři, psychologové, rehabilitační pracovníci, pedagogové, sociální pracovníci, zaměstnavatelé, zaměstnanost, moderní technologie a metody, děti, mládež, jiné cílové skupiny
Předpokládání realizátoři, partneři	Elim Vsetín, o.s.
Předpokl. výstupy: kvantitativní	90 klientů za dobu platnosti komunitního plánu

<b>Název opatření</b>	<b>4.10 Vznik podporovaného bydlení</b>
Popis opatření	» podpora a pomoc pro zvládnutí samostatného života » vytvoření prostředí pro samostatnost a svobodnou volbu » zajištění sociálních ambulantních služeb » rozvoj dovedností, kompetencí, samostatnosti uživatelů služeb
Předpokládané dopady opatření	» začlenění do společnosti » vedení plnohodnotného života » osamostatnění uživatelů » možnost využití nových příležitostí » odlehčení osobám pečujícím o své blízké
Předpokládaný termín realizace	Po dobu platnosti komunitního plánu
Charakter opatření	Vznik nové služby

Předpokládaná výše fin. nákladů	300 000 Kč / 3 roky
Předpokládané zdroje financování	Město Vsetín, úhrady od uživatelů, dary
Přesahy do dalších oblastí	Rodina, ostatní poskytovatelé sociálních služeb
Předpokládaní realizátoři, partneři	Naděje o.s., Město Vsetín
Předpokl. výstupy: kvantitativní	2 uživatelé sociálních služeb

<b>Název opatření</b>	<b>4.11 Vznik chráněného bydlení</b>
Popis opatření	<ul style="list-style-type: none"> <li>» podpora a pomoc pro zvládnutí samostatného života</li> <li>» vytvoření prostředí pro samostatnost a svobodnou volbu</li> <li>» zajištění sociálních ambulantních služeb</li> <li>» rozvoj dovedností, kompetencí, samostatnosti uživatelů služeb</li> </ul>
Předpokládané dopady opatření	<ul style="list-style-type: none"> <li>» začlenění do společnosti</li> <li>» vedení plnohodnotného života</li> <li>» osamostatnění uživatelů</li> <li>» možnost využití nových příležitostí</li> <li>» odlehčení osobám pečujícím o své blízké</li> </ul>
Předpokládaný termín realizace	Po dobu platnosti komunitního plánu
Charakter opatření	Vznik nové služby
Předpokládaná výše fin. nákladů	1 100 000 Kč / 3 roky
Předpokládané zdroje financování	Město Vsetín, úhrady od uživatelů, dary
Přesahy do dalších oblastí	Rodina, ostatní poskytovatelé sociálních služeb
Předpokládaní realizátoři, partneři	Domov Jitka
Předpokl. výstupy: kvantitativní	3 uživatelé sociálních služeb

<b>Název Cíle</b>	<b>5 Umožnění a podpora vzdělávání</b>
Popis a zdůvodnění Cíle	rozšířit možnosti zvyšování kvalifikace a specifických dovedností osob se zdravotním postižením
Opatření vedoucí k naplnění cíle	5.1 Podpora rovných příležitostí ke vzdělávání

<b>Název opatření</b>	<b>5.1 Podpora rovných příležitostí ke vzdělávání</b>
Popis opatření	<ul style="list-style-type: none"> <li>» vytvoření podmínek pro zajištění vzdělávání osob se zdravotním postižením v podmínkách školského systému řešené oblasti</li> <li>» vytvoření podmínek pro celoživotní vzdělávání</li> <li>» osobní a pedagogická asistence v základních školách</li> <li>» vznik speciálních tříd v systému předškolního vzdělávání</li> <li>» prostupnost, návaznost školského systému pro osoby se zdrav. postižením</li> <li>» vytvoření kapacit pedagogických pracovníků včetně jejich vzdělávání</li> <li>» vytvoření předpokladů pro zaměstnanost osob se zdravotním postižením</li> <li>» zvýšení spolupráce mezi školstvím a sociální sférou při vzdělávání</li> <li>» dle požadavků a potřeby všechny děti se zdravotním postižením integrovat do běžného školství</li> </ul>
Předpokládané dopady opatření	<ul style="list-style-type: none"> <li>» vyšší kvalifikace a specifické dovednosti osob se zdravotním postižením</li> <li>» zvýšení sociální a duševní spokojenosti</li> <li>» lepší podmínky pro zaměstnanost osob se zdravotním postižením</li> </ul>
Předpokládaný termín realizace	Po dobu platnosti komunitního plánu
Charakter opatření	Neinvestiční, rozvoj aktivity
Předpokládaná výše fin. nákladů	Bude upřesněna
Předpokládané zdroje financování	Zlínský kraj

Přesahy do dalších oblastí	Zaměstnanost
Předpokládání realizátoři, partneři	Školy, Město Vsetín
Předpokl. výstupy: kvantitativní	30 dětí zapojených do vzdělávání
<b>Název Cíle</b>	<b>6 Volnočasové aktivity</b>
Popis a zdůvodnění Cíle	<ul style="list-style-type: none"> <li>» vytvářet bezpečné, učící, motivační a integrační prostředí pro rozvoj osob se zdravotním postižením ve volném čase</li> <li>» usilovat o zlepšení kvality života - zvýšení sociálních schopností a dovedností</li> <li>» minimalizovat rizika související se způsobem života osob se zdrav. postižením</li> <li>» umožnit lépe se orientovat v jejich sociálním prostředí</li> <li>» být nápomocni řešení jejich problémů</li> <li>» vytvoření a rozšíření nabídky programu pro volný čas bez věkového omezení</li> </ul>
Opatření vedoucí k naplnění Cíle	<p>6.1 Rozvoj integračních volnočasových činností a kulturních aktivit, podpora spolkové činnosti osob se zdravotním postižením</p> <p>6.2 Zajištění podmínek pro sportovní aktivity osob se zdravotním postižením</p>
<b>Název opatření</b>	<b>6.1 Rozvoj integračních volnočasových činností a kulturních aktivit, podpora spolkové činnosti osob se zdravotním postižením</b>
Popis opatření	<ul style="list-style-type: none"> <li>» zajištění podmínek pro zpřístupnění současné nabídky volného času</li> <li>» rozšíření nabídky volnočasových a kulturních aktivit v závislosti na analýze poptávky cílové skupiny</li> <li>» zajištění podmínek pro setkávání osob se zdravotním postižením</li> <li>» poradenství</li> <li>» modernizace přístupového místa k informacím prostřednictvím internetu</li> <li>» půjčování zvukových dokumentů</li> <li>» digitalizace dokumentů</li> <li>» klubová setkávání</li> </ul>
Předpokládané dopady opatření	<ul style="list-style-type: none"> <li>» zlepšení psychického komfortu</li> <li>» zlepšení kvality života dětí, mládeže a dospělých</li> <li>» zvýšení sociálních schopností občanů</li> <li>» minimalizace rizik souvisejících se způsobem života dětí a dospívajících</li> <li>» lepší orientace v jejich sociálním prostředí</li> <li>» řešení a vyřešení meziskupinových problémů</li> <li>» vytvoření týmu zabývajících se přípravou akcí volnočasového, kulturního a propagačního charakteru</li> <li>» snížení sociální izolace, neformální vzdělávání, nestandard. rehabilitační aktivity</li> <li>» ovládnutí a užívání osobních počítačů</li> <li>» odstranění bariér</li> </ul>
Předpokládaný termín realizace	Po dobu platnosti komunitního plánu
Charakter opatření	Vznik nového programu, neinvestiční, udržení stávajících aktivit, rozšíření služby, rozvoj aktivity
Předpokládaná výše fin. nákladů	400 000 Kč / 3 roky
Předpokládané zdroje financování	Město Vsetín, Zlínský kraj, Ministerstvo práce a sociálních věcí, Ministerstvo zdravotnictví, strukturální fondy Evropské unie, Regionální operační program, klienti
Přesahy do dalších oblastí	Majoritní společnost
Předpokládání realizátoři, partneři	Sjednocená organizace nevidomých a slabozrakých, Vzdělávací a komunitní centrum Integra Vsetín o.p.s, Masarykova veřejná knihovna Vsetín

Předpokl. výstupy: kvantitativní	» 300 akcí / 3 roky » 5500 osob na akcích / 3 roky
Název opatření	6.2 Zajištění podmínek pro sportovní aktivity osob se zdravotním postižením
Popis opatření	» zajištění informovanosti o druzích sportů zdravotně postižených (tandemová cyklistika, simulovaná střelba, bowling apod.) » zjištění zájmu » vznik zázemí a zajištění odborného vedení
Předpokládané dopady opatření	» zlepšení psychického komfortu osob se zdravotním postižením » rozšíření možnosti využití volného času osob se zdravotním postižením » seberealizace » zvýšení sebevědomí » zjištění svých možností a schopností » snaha překonat sám sebe
Předpokládaný termín realizace	Po celou dobu komunitního plánu
Charakter opatření	Neinvestiční, rozšíření aktivit, vznik nového programu
Předpokládaná výše fin. nákladů	350 000 Kč / 3 roky
Předpokládané zdroje financování	Ministerstvo školství, mládeže a tělovýchovy, Město Vsetín, nadace
Přesahy do dalších oblastí	Neformální rehabilitace, školství
Předpokládaní realizátoři, partneři	Sjednocená organizace nevidomých a slabozrakých, Asociace rodičů a přátel zdravotně postižených dětí v ČR, klub Auxilium, Centrum pro zdravotně postižené Zlínského kraje, Alcedo středisko volného času Vsetín, Naděje o.s.
Předpokl. výstupy: kvantitativní	» 12 sportovních setkání pro osoby se zdravotním postižením » 1 sportovní setkání pro veřejnost ročně » 1 pravidelný cyklus pro sport pro osoby se zdravotním postižením
<b>Název Cíle</b>	<b>7 Rozvoj a výstavba kapacit pro poskytování péče pro osoby se zdravotním postižením</b>
Popis a zdůvodnění Cíle	poskytování péče občanům se zdravotním postižením probíhá často v nevhodných prostorech s nedostatečnou kapacitou, pro poskytování kvalitní péče je nutná rekonstrukce anebo výstavba nových kapacit
Opatření vedoucí k naplnění Cíle	7.1 Výstavba a rekonstrukce kapacit pro poskytování péče o osoby se zdravotním postižením 7.2 Technicko stavební úpravy v nových prostorách denního stacionáře pro děti a mládež Naděje Kobzáňova za stávající prostory 7.3 Rozšíření prostor denního stacionáře Naděje Rokytnice 7.4 Vytvoření prostor pro chráněné bydlení pro osoby se zdravot. postižením 7.5 Zajištění prostor pro svépomocnou činnost zdravotně postižených
Název opatření	7.1 Výstavba a rekonstrukce kapacit pro poskytování péče o osoby se zdravotním postižením
Popis opatření	» nedostatek kapacit » nevhodnost současných kapacit » budování kapacit infrastruktury péče pro osoby se zdravotním postižením v závislosti na jejich potřebách a změně společenského klimatu (moderní sociální infrastruktura)
Předpokládané dopady opatření	» stávající zařízení budou mít adekvátní kapacity pro svou činnost
Předpokládaný termín realizace	Po dobu platnosti komunitního plánu
Charakter opatření	Investiční, rozšíření služby, rozvoj aktivity

Předpokládaná výše fin. nákladů	Bude upřesněna v rámci projektové dokumentace
Předpokládané zdroje financování	Operační program Lidské zdroje a zaměstnanost, Regionální operační program, Integrovaný operační program
Přesahy do dalších oblastí	Zaměstnavatelé, moderní technologie, děti, mládež, rodina a ostatní sociálně vyloučené skupiny
Předpokládaní realizátoři, partneři	Vzdělávací a komunitní centrum Integra Vsetín o.p.s., Město Vsetín
Předpokl. výstupy: kvantitativní	1 multifunkční prostor pro poskytovatele sociálních služeb a péče za dobu komunitního plánu
<b>Název opatření</b>	<b>7.2 Technicko stavební úpravy v nových prostorách denního stacionáře pro děti a mládež Naděje Kobzáňova za stávající prostory</b>
Popis opatření	» zajištění nových prostor pro denní stacionář Naděje Kobzáňova z důvodu rozšíření mateřské školy v téže budově
Předpokládané dopady opatření	» zachování a rozvoj denního stacionáře » zajištění kvality standardů poskytování sociálních služeb
Předpokládaný termín realizace	2011 – 2012
Charakter opatření	Investiční, zajištění stávající služby
Předpokládaná výše fin. nákladů	Na základě projektové dokumentace
Předpokládané zdroje financování	Město Vsetín
Přesahy do dalších oblastí	Rodina, ostatní organizace poskytující soc. služby, využití moderních technologií
Předpokládaní realizátoři, partneři	Město Vsetín, Naděje o.s.
Předpokl. výstupy: kvantitativní	1 nový prostor pro poskytování služeb
<b>Název opatření</b>	<b>7.3 Rozšíření prostor denního stacionáře Naděje Rokytnice</b>
Popis opatření	» potřeba zvyšovat kapacitu denního stacionáře » prostorově omezené současné prostory
Předpokládané dopady opatření	» udržení a rozvoj denního stacionáře » zajištění kvality standardů poskytování sociálních služeb » zajištění požadované úrovně poskytovaných služeb přesahující poptávku poskytovaných služeb
Předpokládaný termín realizace	2011 - 2012
Charakter opatření	Investiční, rozšíření služby, rozvoj aktivity
Předpokládaná výše fin. nákladů	Na základě projektové dokumentace
Předpokládané zdroje financování	Město Vsetín, strukturální fondy Evropské unie
Přesahy do dalších oblastí	Rodina, ostatní organizace poskytující soc. služby, využití moderních technologií
Předpokládaní realizátoři, partneři	Město Vsetín, Naděje o.s.
Předpokl. výstupy: kvantitativní	zvýšení kapacity o 5 - 10 uživatelů
<b>Název opatření</b>	<b>7.4 Vytvoření prostor pro chráněné bydlení pro osoby se zdravot. postižením</b>
Popis opatření	» rekonstrukce budovy týdenního stacionáře Domov Jitka » v rámci rekonstrukce přístavba se získáním tří bytů pro bydlení po 2 osobách
Předpokládané dopady opatření	» rozšíření nabídky sociálních služeb o službu chráněného bydlení » zajištění adaptace osob se zdravotním postižením z prostředí domovů nebo stacionáře do služby, které mohou využít lidé s větší potřebou a zvládnutím samostatnosti » podpora snížení závislosti na službě, přiblížení se běžnému životu vrstevníků » zajištění adaptace osob se zdravotním postižením, které zatím bydlely v prostředí svých rodin, kde již nemohou pro stáří svých blízkých mít zajištěnou podporu pro svůj život

	» získání možnosti samostatného bydlení osob se zdravotním postižením s dosahem na případné asistenční služby
Předpokládaný termín realizace	2012 - 2013
Charakter opatření	Investiční
Předpokládaná výše fin. nákladů	cca 6 000 000 Kč (dle projektové dokumentace)
Předpokládané zdroje financování	Strukturální fondy Evropské unie, Státní rozpočet, Město Vsetín, Zlínský kraj, vlastní zdroje, sponzorské a dárcovské zdroje
Přesahy do dalších oblastí	Rodina
Předpokládaní realizátoři, partneři	Domov Jitka, Město Vsetín, Zlínský kraj, sponzoři, dárci
Předpokl. výstupy: kvantitativní	Získání 3 bytových jednotek pro nabídku chráněného bydlení
<b>Název opatření</b>	<b>7.5 Zajištění prostor pro svépomocnou činnost zdravotně postižených</b>
Popis opatření	» zajištění vhodných prostor pro činnost svazů, setkávání zdravotně postižených, poskytování sociálních služeb
Předpokládané dopady opatření	» zkvalitnění poskytovaných služeb, činností, sportů a možnost setkávání členů jednotlivých svazů
Předpokládaný termín realizace	Po dobu komunitního plánu
Charakter opatření	Investiční
Předpokládaná výše fin. nákladů	Dle projektové dokumentace
Předpokládané zdroje financování	Město Vsetín
Přesahy do dalších oblastí	Senioři
Předpokládaní realizátoři, partneři	Město Vsetín, svazy zdravotně postižených
Předpokl. výstupy: kvantitativní	Nové prostory v Lidovém domě, popřípadě jinde, dostupné pro zdravotně postižené v centru města



## OBLAST PÉČE O SENIORY

1. Seznam členů pracovní skupiny Senioři
2. SWOT analýza za oblast péče o seniory
3. Komunitní plán péče za oblast seniorů

### **Stručný přehled cílů pracovní skupiny Senioři**

#### **1 Zkvalitnění stávajících služeb**

- 1.1 Rozvoj odlehčovací služby
- 1.2 Rozvoj pečovatelské a ošetřovatelské služby
- 1.3 Rozvoj terénní hospicové péče
- 1.4 Rozvoj asistenční služby
- 1.5 Rozvoj stacionární služby
- 1.6 Vznik tísňové linky pro seniory při policii nebo v rámci domovů pro seniory, kde je nepřetržitý provoz

#### **2 Vzdělávání seniorů**

- 2.1 Jednorázové, krátkodobé vzdělávací akce
- 2.2 Dlouhodobé vzdělávací akce
- 2.3 Vzdělávání budoucích potenciálních pečovatелů bez věkového omezení

#### **3 Podpora zapojení seniorů do občanského života**

- 3.1 Podpora klubové činnosti

#### **4 Rozvoj rezidenčních služeb**

- 4.1 Vznik Domova pro seniory Jasenka
- 4.2 Dobudování komplexního centra péče o seniory na ulici Strmá
- 4.3 Vybudování bezbariérového vstupu do Domova s chráněným bydlením Vsetín Ohrada a rekonstrukce výtahu
- 4.4 Rozšíření kapacity a modernizace Domova pro seniory Vsetín Ohrada
- 4.5 Vybudování aktivačního parku pro seniory

#### **5 Zajištění adekvátního bydlení pro seniory**

- 5.1 Zajištění kapacity sociálního bydlení
- 5.2 Podpora úprav bytů pro seniory

#### **6 Zkvalitnění prostor pro poskytování péče o seniory**

- 6.1 Vybudování bezbariérového vstupu do budovy Charity Vsetín a úprava půdních prostor

## Seznam členů pracovní skupiny Senioři

Věra Dulavová	Manažerka PS senioři, Charita Vsetín reditel@vsetin.charita.cz
Ing. Jan David	Zástupce sociální komise města jendadavid@seznam.cz
Marcela Holčáková	Sociální služby Vsetín p.o. socsluzbyvs.socialni@centrum.cz
Jan Hučík	Klub českých turistů Valašsko hucikjan@seznam.cz
Ing. Danuše Martinková	Charita Nový Hrozenkov nhrozenkov@charita.cz
Mgr. Jaromír Navrátil	Sociální služby Vsetín p.o. socsluzbyvs.reditel@centrum.cz
Ing. Josef Pelc	Senior klub Luh josef.pelc@worldonline.cz
Mgr. Helena Petroušková	o.s. Letokruhy, Zdislava o.p.s Helena.Petrouskova@letokruhy-vs.cz
Ing. Pavel Pelc	Společnost pro komunitní práci Vsetín o.p.s pavel.pelc@spkp.cz
Dana Pífková	Nemocnice Vsetín danapifkova@seznam.cz
Marie Pokorná	Masarykova veřejná knihovna Vsetín mpokorna@mvk.cz
Ing. Karla Poláčková	Centrum pro seniory ve Vsetíně karla.polackova@seznam.cz
Marián Staněk	o.s. Enter abc.cz@seznam.cz
Olga Vášová	Sociální služby Vsetín p.o dpdrafandavs@centrum.cz
Ing. Dan Žárský	Diakonie Českobratrské církve evangelické středisko Vsetín reditel@diakonie.vsetin.cz

## SWOT analýza za oblast Péče o seniory

### VIZE aneb Kde chceme být v roce 2013

- » Vše co máme je kvalitní
- » Máme domov pro seniory (centrum komplexní péče) po celém ORP
- » Je vytvářen prostor pro zapojení seniorů do života společnosti města
- » Funguje celoživotní vzdělávání seniorů
- » Máme funkční tísňovou linku města.
- » Pečovatelská služba je dostupná a kvalitně poskytovaná-terénní služba je dostupná celém městě
- » Kluby seniorů jsou a obce je podporují
- » Funguje dobrovolnická služba seniorů seniorům
- » Všichni mají informace
- » Existují vzájemná partnerství při poskytování služeb

### SILNÉ STRÁNKY

1. Město podporuje sociální oblast
2. Je zavedena dobrá spolupráce s dobrovolníky
3. Existuje velká a kvalitní síť poskytovatelů služeb
4. V organizacích poskytujících služby pro seniory pracují kvalifikovaní odborníci
5. Je zavedeno kvalitní a funkční komunitní plánování
6. Sociální služby jsou poskytovány v obcích ORP
7. Seniori jsou dobře informováni o službách
8. Existuje široká nabídka volnočasových aktivit pro seniory

### PŘÍLEŽITOSTI

1. Změny podmínek a zákona ve vztahu k seniorům a službám pro ně
2. Víceleté financování sociálních služeb
3. Rozšíření rezidenčních služeb v ORP
4. Zlepšit PR o sociálních službách pro seniory
5. Zkvalitnění služeb pro seniory
6. Neziskový sektor se stane respektovaným partnerem veřejné správy
7. Využití evropských zdrojů
8. Růst vzdělanosti a kvalifikace pracovníků služeb pro seniory
9. Vznik týmu pro dohodu v rámci komunitního plánování
10. Zkvalitnit služby pro dlouhodobě nemocné seniory

### SLABÉ STRÁNKY

1. Krátkodobé nesystémové financování
2. Nedostatek sociálních bytů
3. Nevhodné podmínky pro dlouhodobě nemocné seniory v nemocnici
4. Nedostatečná kapacity pro pokrytí služeb pro seniory
5. Nevhodné lokalizace rezidenčních služeb pro seniory v ORP
6. Nevhodné prostory rezidenčních zařízení
7. Malá závaznost KPP ve strukturách ČR
8. Nedostatek automobilů v Pečovatelské službě
9. Bariérový pohyb seniorů po městě i v zařízeních
10. Malá informovanost seniorů o službách (hlubší povědomí)

### OHROŽENÍ

1. Přesun rozdělování prostředků do sociální oblasti na kraje
2. Stárnutí populace
3. Změna politické reprezentace
4. Hrozba zneužití benchmarkingu v sociálních službách kraje
5. Odliv kvalifikovaného personálu ze sociálních služeb v důsledku nízkých mezd
6. Finanční krize

## Komunitní plán péče za oblast Seniorů

Název Cíle	1 Zkvalitnění stávajících služeb
Popis a zdůvodnění Cíle	<ul style="list-style-type: none"> <li>» poskytování sociálních služeb a péče v domácím prostředí prospívá a zkvalitňuje život ve stáří a v dalším směru šetří finance státu tím, že nemusí zvyšovat ubytovací kapacity v domovech pro seniory a dotovat provoz</li> <li>» cílem je rozšířit dostupnost služeb nejen ve Vsetíně, ale také v okolních obcích, zvýšit informovanost seniorů a také rodinných příslušníků o možnosti využití služeb v domácím prostředí</li> </ul>
Opatření vedoucí k naplnění Cíle	<ul style="list-style-type: none"> <li>1.1 Rozvoj odlehčovací služby</li> <li>1.2 Rozvoj pečovatelské a ošetřovatelské služby</li> <li>1.3 Rozvoj terénní hospicové péče</li> <li>1.4 Rozvoj asistenční služby</li> <li>1.5 Rozvoj stacionární služby</li> <li>1.6 Vznik tísňové linky pro seniory při policii nebo v rámci domovů pro seniory, kde je nepřetržitý provoz</li> </ul>
Název opatření	1.1 Rozvoj odlehčovací služby
Popis opatření	<ul style="list-style-type: none"> <li>» vznik nových lůžek odlehčovací služby v Domově Ohrada</li> <li>» podpora terénních a ambulantních služeb pro lidi po cévní mozkové příhodě (CMP), s roztroušenou sklerózou, Parkinsonovou nemocí, po úraze, s deficitem mozkových funkcí</li> <li>» podpora vzniku Klubu CMP</li> </ul>
Předpokládané dopady opatření	<ul style="list-style-type: none"> <li>» pomoc pečujícím rodinám</li> <li>» zachování pracovního poměru rodinných pečovateli</li> <li>» aktivizace osob potřebujících péči díky odborné službě</li> <li>» podpora rodinných pečovateli, prevence zdravotních a sociálních nehod rodinných pečovateli - omezení nároků na nákladnou rezidenční péči</li> </ul>
Předpokládaný termín realizace	Neinvestiční po dobu komunitního plánu, investice 2011
Charakter opatření	Neinvestiční, rozšíření služby, investiční
Předpokládaná výše fin. nákladů	Neinvestiční 10 500 000 Kč / 3 roky Investiční 3 000 000 Kč
Předpokládané zdroje financování	Ministerstvo práce a sociálních věcí, Zlínský kraj, Město Vsetín, úhrady od klientů, dary, veřejné sbírky, vlastní příjmy, obce
Přesahy do dalších oblastí	6.2 Zaměstnanost, kultura, zdravotnictví
Předpokládaní realizátoři, partneři	Letokruhy, Zdislava Vsetín o.p.s., Diakonie Vsetín, Charita Nový Hrozenkov
Předpokl. výstupy: kvantitativní	50 uživatelů ročně
Název opatření	1.2 Rozvoj pečovatelské a ošetřovatelské služby
Popis opatření	<ul style="list-style-type: none"> <li>» podpora a rozvoj pečovatelské služby</li> <li>» rozšiřování působnosti (kapacity) v poskytování služeb s cílem zajistit pokrytí službou v odlehlých územích</li> <li>» podpora technického zázemí (sněžné skútry, vozový park)</li> <li>» zmapování potřeb pečovatelské služby v řešené oblasti</li> <li>» informační služby</li> <li>» rozvoj pečovatelské služby ve stávajících domech s pečovatelskou službou</li> <li>» optimalizace počtu subjektů poskytujících pečovatelskou službu</li> <li>» investice do vozidel</li> </ul>

Předpokládané dopady opatření	<ul style="list-style-type: none"> <li>» zabezpečení základních i vyšších potřeb, dosažení životní pohody a spokojenosti uživatelů služeb</li> <li>» integrace seniorů do společnosti</li> <li>» aktivizace seniorů</li> <li>» udržení sociálních vazeb</li> <li>» zmírnění negativních následků plynoucích ze seniorského věku a nemoci</li> <li>» pomoc rodině</li> <li>» podpora rodinných pečovatелů</li> <li>» zajištění dostatečné informovanosti o službě</li> <li>» zajištění kvalifikovaných odborných pracovníků přímé péče</li> <li>» zlepšení kvality života uživatelů</li> <li>» pomoc při uplatňování práv, oprávněných zájmů a při obstarávání osobních záležitostí</li> <li>» prevence umístění osob do pobytového zařízení</li> <li>» rozšíření možností aktivního života</li> <li>» uspokojení duchovních potřeb a doprovázení uživatelů</li> </ul>
Předpokládaný termín realizace	Po dobu platnosti komunitního plánu
Charakter opatření	Neinvestiční, investiční
Předpokládaná výše fin. nákladů	Neinvestiční 39 300 000 Kč / 3 roky Investiční 150 000 Kč
Předpokládané zdroje financování	Ministerstvo práce a sociálních věcí, Zlínský kraj, Město Vsetín, obec, sponzoři z regionu, uživatelé, strukturální fondy Evropské unie
Přesahy do dalších oblastí	Dobrovolnictví, zaměstnanost, zdravotnictví
Předpokládaní realizátoři, partneři	Zdislava Vsetín o.p.s, Diakonie Vsetín, Charita Vsetín, Charita Nový Hrozenkov
Předpokl. výstupy: kvantitativní	<ul style="list-style-type: none"> <li>» 790 uživatelů ročně</li> <li>» 48 000 kontaktů ročně</li> </ul>
<b>Název opatření</b>	<b>1.3 Rozvoj terénní hospicové péče</b>
Popis opatření	<ul style="list-style-type: none"> <li>» rozšiřování působnosti (kapacity) v poskytování služeb s cílem zajistit pokrytí službou v odlehlých územích</li> <li>» podpora technického zázemí (sněžné skútry, vozový park)</li> <li>» podpora vzniku specializovaného multidisciplinárního týmu pro zajištění komplexních služeb terénní hospicové péče</li> </ul>
Předpokládané dopady opatření	<ul style="list-style-type: none"> <li>» podpora rodinných pečovatелů (domácí péče je neekonomičtější a nejhumánnější forma)</li> <li>» prevence zdravotních a sociálních nehod rodinných pečovatелů</li> <li>» omezení nároků na nákladnou rezidenční péči</li> <li>» rozvoj paliativní (útrpné) péče</li> <li>» humanizace umírání (více klientů bude moci zůstat v domácím prostředí)</li> <li>» dostatek kvalifikovaných pracovníků</li> <li>» duchovní a psychická podpora, doprovázení nemocného a rodinných příslušníků</li> <li>» úlevová pomoc</li> </ul>
Předpokládaný termín realizace	Po dobu platnosti komunitního plánu
Charakter opatření	Investiční, rozvoj a zkvalitnění stávající služby
Předpokládaná výše fin. nákladů	Investiční 750 000 Kč Neinvestiční 600 000 Kč / 3 roky
Předpokládané zdroje financování	Ministerstvo práce a sociálních věcí, Ministerstvo zdravotnictví, zdravotní pojišťovny, Zlínský kraj, Město Vsetín, uživatelé, dárci, sponzoři

Přesahy do dalších oblastí	Zdravotnictví, zaměstnanost, dobrovolnictví, etika, ekonomika
Předpokládání realizátoři, partneři	Zdislava Vsetín o.p.s., Letokruhy, Charita Vsetín, Charita Nový Hrozenkov, Adorea dobrovolnické centrum Vsetín, partneři, lékaři, církev
Předpokl. výstupy: kvantitativní	<ul style="list-style-type: none"> <li>» 40 klientů ročně</li> <li>» 2 dobrovolníci za dobu komunitního plánu</li> <li>» 800 kontaktů ročně</li> <li>» pořízení 3 automobilů, sněžného skútru (zapůjčení z „centra“)</li> </ul>
<b>Název opatření</b>	<b>1.4 Rozvoj asistenční služby</b>
Popis opatření	<ul style="list-style-type: none"> <li>» rozšiřování působnosti (kapacity) v poskytování služeb s cílem rozšíření služby v odlehlých územích</li> <li>» zmapování potřeb asistenční služby v řešené oblasti</li> <li>» zajištění dostatečné informovanosti o službě</li> <li>» vznik pracovního místa „pastorační asistent“</li> </ul>
Předpokládané dopady opatření	<ul style="list-style-type: none"> <li>» aktivizace osob využívajících služby</li> <li>» zabezpečení základních i vyšších potřeb, dosažení životní pohody a spokojenosti uživatelů služeb</li> <li>» podpora integrace do společnosti</li> <li>» zmírnění negativních následků plynoucích ze zdravotního postižení, stáří a nemoci</li> <li>» prevence zhoršování psychického stavu</li> <li>» udržení a podpora samostatnosti a nezávislosti na jiných osobách</li> <li>» rozšíření možností aktivního života</li> <li>» pomoc rodině</li> <li>» prevence umístění osob do ústavního pobytového zařízení</li> <li>» zajištění kvalifikovaných odborných pracovníků a asistentů</li> <li>» pomoc při uplatňování práv, oprávněných zájmů a při obstarávání osobních záležitostí</li> </ul>
Předpokládaný termín realizace	Po dobu platnosti komunitního plánu
Charakter opatření	Neinvestiční
Předpokládaná výše fin. nákladů	6 550 000 Kč / 3 roky
Předpokládané zdroje financování	Ministerstvo práce a soc. věcí, Zlínský kraj, Město Vsetín, obce, uživatelé, dárci
Přesahy do dalších oblastí	Osoby se zdravotním postižením, zaměstnanost, rodina, zdravotnictví
Předpokládání realizátoři, partneři	Charita Vsetín, Charita Nový Hrozenkov
Předpokl. výstupy: kvantitativní	45 uživatelů ročně 1170 návštěv ročně
<b>Název opatření</b>	<b>1.5 Rozvoj stacionární služby</b>
Popis opatření	<ul style="list-style-type: none"> <li>» podpora terénních a ambulantních služeb pro lidi po cévní mozkové příhodě (CMP), s roztroušenou sklerózou, Parkinsonovou nemocí, po úraze, s deficitem mozkových funkcí</li> <li>» podpora vzniku Klubu CMP (transformace činnosti Letokruhů), vybavení prostor na Tyršově ulici pro terapeutické činnosti</li> <li>» vznik denního stacionáře ve Valašské Polance pro seniory a osoby se zdravotním postižením</li> <li>» zmapování potřeb stacionární služby a nabídka specializované služby pro osoby s poruchami orientace a paměti</li> <li>» vznik pracovního místa „pastorační asistent“</li> </ul>

	» rozšíření možností pro uživatele z okrajových a přilehlých částí Vsetína - podpora mobility v rámci denního stacionáře ZAHRAHA
Předpokládané dopady opatření	<ul style="list-style-type: none"> <li>» pomoc pečujícím rodinám</li> <li>» zachování pracovního poměru rodinných pečovatelů</li> <li>» aktivizace osob potřebujících péči díky odborné službě</li> <li>» podpora rodinných pečovatelů, prevence zdravotních a sociálních nehod rodinných pečovatelů - omezení nároků na nákladnou rezidenční péči</li> <li>» rozšíření stávající odborné služby osobám s definované cílové skupiny</li> <li>» odlehčení a podpora rodinám a rodinným pečovatelům prevence syndromu u vyhoření a zdravotních a sociálních nehod</li> <li>» integrace seniorů do společnosti - zapojení do akcí pořádaných poskytovateli, spolupráce s mateřskými školami</li> <li>» podpora stávajících a navázání nových sociálních vazeb</li> <li>» uspokojení duchovních potřeb a doprovázení uživatelů</li> </ul>
Předpokládaný termín realizace	Neinvestiční po dobu platnosti komunitního plánu Investiční 2011
Charakter opatření	Neinvestiční, investiční, stabilizace stávající služby
Předpokládaná výše fin. nákladů	Neinvestiční 15 000 000 Kč / 3 roky Investiční 400 000 Kč
Předpokládané zdroje financování	Ministerstvo práce a sociálních věcí, Ministerstvo zdravotnictví, zdravotní pojišťovny, Zlínský kraj, Město Vsetín, úhrady uživatelů, dárci, obce z regionu
Přesahy do dalších oblastí	Lékaři, rodinní pečovatelé, dobrovolníci, zaměstnanost
Předpokládaní realizátoři, partneři	Letokruhy, Diakonie Vsetín, Charita Vsetín, Charita Nový Hrozenkov
Předpokl. výstupy: kvantitativní	<ul style="list-style-type: none"> <li>» 80 klientů ročně</li> <li>» 3000 kontaktů ročně</li> </ul>
Název opatření	1.6 Vznik „tísňové“ linky pro seniory při policii nebo v rámci domovů pro seniory, kde je nepřetržitý provoz
Popis opatření	» celodenně dostupné základní sociální poradenství po telefonu a krizová intervence pro cílovou skupinu seniorů včetně poradenství k situaci domácího násilí na seniorech
Předpokládané dopady opatření	<ul style="list-style-type: none"> <li>» zlepšení informovanosti seniorů a pečujících rodin o dostupných sociálních službách</li> <li>» specifický přístup k seniorům v krizi (krizová intervence specifická pro cílovou skupinu seniorů)</li> <li>» mapování domácího násilí na seniorech</li> </ul>
Předpokládaný termín realizace	Po dobu platnosti komunitního plánu
Charakter opatření	Neinvestiční i investiční
Předpokládaná výše fin. nákladů	Dle projektu
Předpokládané zdroje financování	Město Vsetín
Přesahy do dalších oblastí	Kriminalita
Předpokládaní realizátoři, partneři	Diakonie Vsetín, Linka důvěry, policie
Předpokl. výstupy: kvantitativní	<ul style="list-style-type: none"> <li>» 600 telefonických kontaktů / 3 roky</li> <li>» 450 osobám základní sociální poradenství</li> <li>» 180 osobám krizová intervence</li> </ul>

Název Cíle	2 Vzdělávání seniorů
Popis a zdůvodnění Cíle	podpora seniorů v oblasti celoživotního vzdělávání
Opatření vedoucí k naplnění Cíle	2.1 Jednorázové, krátkodobé vzdělávací akce 2.2 Dlouhodobé vzdělávací akce 2.3 Vzdělávání budoucích potencionálních pečovateli bez věkového omezení
Název opatření	2.1 Jednorázové, krátkodobé vzdělávací akce
Popis opatření	» realizace kampaní pro seniory » osvěta, poradenství, prevence, přednášková činnost, besedy » jednorázové vzdělávací aktivity, výuka práce s počítačem » realizace programů se seniory pro veřejnost v Domovu pro seniory » pravidelná akce k vzájemnému setkávání Seniorstar » občanské poradenství » vytváření prostoru pro setkávání, předávání zkušeností, využívání znalostí a schopností aktivních seniorů » zprostředkování kontaktu s jednotlivými typy služeb » spolupráce partnerských organizací
Předpokládané dopady opatření	» integrace seniorů do společnosti, nový smysl života, pomoc » v osamělosti » informovanost seniorů o nabízených sociálních službách pro seniory » kontakt s vrstevníky a širší společností » aktivní zapojení seniorů do aktivit při akcích (jsou součástí pořádajících týmů) » propojování aktivních seniorů v rámci programů » celoživotní vzdělávání
Předpokládaný termín realizace	Po dobu platnosti komunitního plánu
Charakter opatření	Neinvestiční, rozšíření služby, stávající služby
Předpokládaná výše fin. nákladů	1 100 000 Kč / 3 roky
Předpokládané zdroje financování	Město Vsetín, další obecní samosprávy, vlastní činnost, nadace, granty, sponzoři
Přesahy do dalších oblastí	Vzdělávání, volný čas
Předpokládaní realizátoři, partneři	Charita Vsetín, Centrum pro seniory ve Vsetíně, Diakonie Vsetín, Charita Nový Hrozenkov, Masarykova veřejná knihovna Vsetín, další organizace
Předpokl. výstupy: kvantitativní	» 33 akcí ročně » 3300 účastníků akce ročně » 20 zapojených dobrovolníků po dobu komunitního plánu
Název opatření	2.2 Dlouhodobé vzdělávací akce
Popis opatření	» celoživotní vzdělávání seniorů, komunitní aktivity (semináře, přednášky) » neformální vzdělávání » pokračování v celoročních jazykových kurzech » pokračování v kurzech arteterapie » podpora soběstačnosti seniorů » akademický rok pro seniory (více modulové vzdělávání seniorů) » celoživotní vzdělávání, zapojování aktivních seniorů do akcí knihovny
Předpokládané dopady opatření	» zvýšení zapojení seniorů do občanského života » podpora efektivního stárnutí » snížení sociální izolace » vytváření pozitivního image stáří » podpora soběstačnosti seniorů

Předpokládaný termín realizace	Po dobu platnosti komunitního plánu
Charakter opatření	Neinvestiční, rozvoj stávající služby
Předpokládaná výše fin. nákladů	510 000 Kč / 3 roky
Předpokládané zdroje financování	Město Vsetín, platby klientů, účastníků
Přesahy do dalších oblastí	Volný čas, vzdělávání
Předpokládaní realizátoři, partneři	Centrum pro seniory ve Vsetíně, Masarykova veřejná knihovna Vsetín
Předpokl. výstupy: kvantitativní	<ul style="list-style-type: none"> <li>» 10 seniorů coby dobrovolných lektorů ročně</li> <li>» 360 absolventů vzdělávání za dobu komunitního plánu</li> <li>» 60 absolventů arteterapie za dobu komunitního plánu</li> </ul>
<b>Název opatření</b>	<b>2.3 Vzdělávání budoucích potencionálních pečovatelů bez věkového omezení</b>
Popis opatření	<ul style="list-style-type: none"> <li>» vybudování vzdělávacího centra Charity Vsetín, vytvoření dvou vzdělávacích modulů - vzdělávání pro pracovníky v sociálních službách a vzdělávání pro fyzické osoby poskytující pomoc příjemcům příspěvku</li> <li>» nový kurz pracovník v sociálních službách vhodný též pro domácí rodinné pečovatelé</li> </ul>
Předpokládané dopady opatření	<ul style="list-style-type: none"> <li>» výchova k domácí péči za pomoci terénních a ambulantních služeb</li> <li>» minimalizace využití institucionální péče</li> <li>» zvýšení počtu osob vzdělaných v oblasti péče o osoby-příjemce příspěvku na péči</li> <li>» připravenost na problémy spojené s péčí o seniory</li> <li>» zkvalitňování poskytujících sociálních služeb, zvýšení kompetencí profesionálních pracovníků i domácích pečovatelů za účelem zvyšování kvality života zdravotně postižených osob a seniorů</li> <li>» získání potencionálních uživatelů služeb</li> <li>» dostatek kvalitně a prakticky připravených pečovatelů s praxí ve fungující místní sociální organizaci</li> </ul>
Předpokládaný termín realizace	Po dobu platnosti komunitního plánu
Charakter opatření	Neinvestiční
Předpokládaná výše fin. nákladů	3 400 000 Kč / 3 roky
Předpokládané zdroje financování	Strukturální fondy Evropské unie, Zlínský kraj, Město Vsetín, obce, úhrady klientů
Přesahy do dalších oblastí	Školství, veřejnost, zaměstnanost
Předpokládaní realizátoři, partneři	Charita Vsetín, Diakonie Vsetín
Předpokl. výstupy: kvantitativní	100 osob ročně absolvuje vzdělávání (pracovníci v sociálních službách i fyzické osoby poskytující pomoc příjemci příspěvku na péči)
<b>Název Cíle</b>	<b>3 Podpora zapojení seniorů do občanského života</b>
Popis a zdůvodnění Cíle	podpora zapojení seniorů do občanského života, poznávání možnosti nového smyslu života
Opatření vedoucí k naplnění Cíle	3.1 Podpora klubové činnosti
<b>Název opatření</b>	<b>3.1 Podpora klubové činnosti</b>
Popis opatření	<p>podpora aktivního stáří (podpora zdravého život. stylu, poznávací akce aj.)</p> <ul style="list-style-type: none"> <li>» podpora volnočasových aktivit</li> <li>» udržení senior klubu v Luhu</li> <li>» rozvíjení Senior klubu Enter</li> </ul>
Předpokládané dopady opatření	<ul style="list-style-type: none"> <li>» setkávání se stávajícími i novými přáteli</li> <li>» podpora efektivního stárnutí</li> <li>» snížení sociální izolace</li> <li>» vytváření pozitivního image stáří</li> </ul>

	» soběstačnost seniorů
	» podpora zdravého životního stylu
Předpokládaný termín realizace	Po dobu platnosti komunitního plánu
Charakter opatření	Neinvestiční, rozvoj služby
Předpokládaná výše fin. nákladů	100 000 Kč / 3 roky
Předpokládané zdroje financování	Město Vsetín, nadace, klienti, účastníci
Přesahy do dalších oblastí	Volný čas, vzdělávání
Předpokládaní realizátoři, partneři	Centrum pro seniory ve Vsetíně, Masarykova veřejná knihovna Vsetín, Enter
Předpokl. výstupy: kvantitativní	» 210 osob ročně » 40 akcí ročně

Název cíle	4 Rozvoj rezidenčních služeb
Popis a zdůvodnění cíle	dosažení účelného vynakládání finančních prostředků na provoz rezidenčních služeb a rozvoj a zkvalitnění těchto služeb
Opatření vedoucí k naplnění cíle	4.1 Vznik Domova pro seniory Jasenka 4.2 Dobudování komplexního centra péče o seniory na ulici Strmá 4.3 Vybudování bezbariérového vstupu do Domova s chráněným bydlením Vsetín Ohrada a rekonstrukce výtahu 4.4 Rozšíření kapacity a modernizace Domova pro seniory Vsetín 4.5 Udržení Domova pro seniory Nový Hrozenkov 4.6 Vybudování aktivačního parku pro seniory
Název opatření	4.1 Vznik Domova pro seniory Jasenka
Popis opatření	» vybudování Domova pro seniory Jasenka
Předpokládané dopady opatření	» navýšení stávající nedostatečné kapacity domovů pro seniory ve Vsetíně
Předpokládaný termín realizace	2011 - 2013
Charakter opatření	Investiční
Předpokládaná výše fin. nákladů	139 000 000 Kč
Předpokládané zdroje financování	Ministerstvo práce a sociálních věcí, Zlínský kraj, Město Vsetín
Přesahy do dalších oblastí	Zdravotnictví, zaměstnanost
Předpokládaní realizátoři, partneři	Ministerstvo práce a sociálních věcí, Zlínský kraj, Město Vsetín
Předpokl. výstupy: kvantitativní	88 lůžek
Název opatření	4.2 Dobudování komplexního centra péče o seniory na ulici Strmá
Popis opatření	» bude plně rozvinuta činnost Domova Jabloňová se zvláštním režimem pro seniory s demencí na ulici Strmá
Předpokládané dopady opatření	» bude doplněna chybějící služba pro potřebné seniory s demencí » bude navýšena chybějící kapacita pro potřebné seniory z města a blízkého okolí » bude dobudováno zázemí pro stávající domovy i nový domov - kuchyně v Domovu Vyhlídka
Předpokládaný termín realizace	Domov Jabloňová 2011- 2013, Domov Vyhlídka rekonstr. 2012, provoz od 2013
Charakter opatření	Investice, rozšíření služeb
Předpokládaná výše fin. nákladů	Domov Jabloňová provoz 18 000 000 Kč/3 roky Domov Vyhlídka investice 35 000 000 Kč, provoz 8 000 000 Kč/rok
Předpokládané zdroje financování	Ministerstvo práce a sociálních věcí, strukturální fondy Evropské unie, Město Vsetín, Zlínský kraj, dárci
Přesahy do dalších oblastí	Zaměstnanost, zdravotnictví, rodina, ekonomika, dobrovolnictví
Předpokládaní realizátoři, partneři	Diakonie Vsetín
Předpokl. výstupy: kvantitativní	Domov Jabloňová - 20 lůžek

Název opatření	Domov Vyhlídka - 30 lůžek
Popis opatření	4.3 Vybudování bezbariérového vstupu do Domova s chráněným bydlením Vsetín Ohrada a rekonstrukce výtahu <ul style="list-style-type: none"> <li>» vybudování nájezdové rampy ke vstupu do budovy</li> <li>» rekonstrukcí výtahu zbudovat nástupní stanici v úrovni vstupu do budovy</li> </ul>
Předpokládané dopady opatření	» zkvalitnění služby, vybudování bezbariérového přístupu do budovy
Předpokládaný termín realizace	Po dobu platnosti komunitního plánu
Charakter opatření	Investiční
Předpokládaná výše fin. nákladů	1 500 000 Kč
Předpokládané zdroje financování	Město Vsetín, Zlínský kraj
Přesahy do dalších oblastí	Zdravotně postižení
Předpokládaní realizátoři, partneři	Město Vsetín, Zlínský kraj
Předpokl. výstupy: kvantitativní	45 osob
Název opatření	4.4 Rozšíření kapacity a modernizace Domova pro seniory Vsetín Ohrada
Popis opatření	» nástavba stávajícího objektu (Ohrada 1864) o jedno patro, zbudování výtahu, zateplení objektu, zavedení vodovodu na stávající pokoje, <ul style="list-style-type: none"> <li>» rozšíření společenské místnosti pro akce nabízené veřejnosti</li> </ul>
Předpokládané dopady opatření	» prostor pro kvalitnější život a lepší začlenění seniorů do společnosti <ul style="list-style-type: none"> <li>» kvalitnější provoz zařízení</li> </ul>
Předpokládaný termín realizace	2011
Charakter opatření	Investiční, provoz
Předpokládaná výše fin. nákladů	Investice 15 000 000 Kč Provoz 35 400 000 Kč / 3 roky
Předpokládané zdroje financování	Strukturální fondy Evropské unie, Ministerstvo práce a sociálních věcí, Zlínský kraj, Město Vsetín, vlastní zdroje, sbírky, dary
Přesahy do dalších oblastí	Dobrovolnictví, rodina
Předpokládaní realizátoři, partneři	Diakonie Vsetín
Předpokl. výstupy: kvantitativní	» 42 lůžek <ul style="list-style-type: none"> <li>» 50 osob / rok</li> </ul>
Název opatření	4.5 Udržení Domova pro seniory Nový Hrozenkov
Popis opatření	» udržení služeb především pro seniory s 3. a 4. stupněm příspěvku na péči
Předpokládané dopady opatření	» zvýšení procenta úhrady nákladů z vlastních zdrojů organizace
Předpokládaný termín realizace	Po dobu platnosti komunitního plánu
Charakter opatření	Neinvestiční
Předpokládaná výše fin. nákladů	17 639 000 / 3 roky
Předpokládané zdroje financování	Min. práce a sociálních věcí, Zlínský kraj, obce, uživatelé, dárci, sponzoři, nadace
Přesahy do dalších oblastí	Zaměstnanost, zdravotnictví, dobrovolnictví, ekonomika, rodina
Předpokládaní realizátoři, partneři	Charita Nový Hrozenkov
Předpokl. výstupy: kvantitativní	19 uživatelů ročně
Název opatření	4.6 Vybudování aktivačního parku pro seniory
Popis opatření	» vybudování areálu s aktivačními prvky (labyrinty, kola, prolézačky, kormidlo, houpačky aj.)
Předpokládané dopady opatření	» aktivizace seniorů, prostor pro aktivní setkávání se s vrstevníky <ul style="list-style-type: none"> <li>» lepší zdravotní stav seniorů</li> </ul>

Předpokládaný termín realizace	Po dobu platnosti komunitního plánu
Charakter opatření	Investiční
Předpokládaná výše fin. nákladů	1 200 000 Kč
Předpokládané zdroje financování	Město Vsetín, Zlínský kraj, dotace, granty,
Přesahy do dalších oblastí	Zdravotnictví, volný čas
Předpokládaní realizátoři, partneři	Diakonie Vsetín, Město Vsetín
Předpokl. výstupy: kvantitativní	Veřejně přístupný aktivizační areál s cca 1000 návštěvníky ročně

## **Název Cíle** 5 Zajištění adekvátního bydlení pro seniory

Popis a zdůvodnění Cíle	zajištění kvalitního bydlení pro seniory v dostatečné kapacitě
Opatření vedoucí k naplnění Cíle	5.1 Zajištění kapacity sociálního bydlení 5.2 Podpora úprav bytů pro seniory

Název opatření	5.1 Zajištění kapacity sociálního bydlení
Popis opatření	» zvýšení kapacity bydlení v sociálních bytech pro seniory
Předpokládané dopady opatření	» zvýšení pokrytí poptávky po tomto typu bydlení pro seniory » zvýšení kvality života seniorů
Předpokládaný termín realizace	Po dobu platnosti komunitního plánu
Charakter opatření	investiční
Předpokládaná výše fin. nákladů	Dle případného rozpočtu
Předpokládané zdroje financování	Státní rozpočet, Město Vsetín
Přesahy do dalších oblastí	Osoby se zdravotním postižením, sponzorství
Předpokládaní realizátoři, partneři	Město Vsetín, VSI
Předpokl. výstupy: kvantitativní	Zvýšení počtu malometrážních bytů pro seniory dle případného rozpočtu.

Název opatření	5.2 Podpora úprav bytů pro seniory
Popis opatření	» oprava domu na Rafandě, revize topného systému, výměna oken, zateplení chodeb, zateplení objektu, protiskluzový povrch dlažby
Předpokládané dopady opatření	» úspora energií, zkvalitnění bydlení, prevence úrazů a jejich následků
Předpokládaný termín realizace	Po dobu platnosti komunitního plánu
Charakter opatření	Investiční
Předpokládaná výše fin. nákladů	Dle projektové dokumentace
Předpokládané zdroje financování	Strukturální fondy Evropské unie, státní rozpočet, Město Vsetín
Přesahy do dalších oblastí	Rodina, zdravotnictví, ekonomika, sponzorství
Předpokládaní realizátoři, partneři	Vsetínská správní a investiční p.o., HB real s.r.o., Město Vsetín
Předpokl. výstupy: kvantitativní	64 bytových jednotek, 84 osob

## **Název Cíle** 6 Zkvalitnění prostor pro poskytování péče o seniory

Popis a zdůvodnění Cíle	» poskytování péče o seniory probíhá často v nevhodných prostorech s nedostatečnou kapacitou, pro poskytování kvalitní péče je nutná rekonstrukce, zejména odstranění bariér
Opatření vedoucí k naplnění Cíle	6.1 Vybudování bezbariérového vstupu do budovy Charity Vsetín a úprava půdních prostor

Název opatření	6.1 Vybudování bezbariérového vstupu do budovy Charity Vsetín a úprava půdních prostor
Popis opatření	» vybudování bezbariérového vstupu do budovy » instalace výtahu v budově » upravení půdních prostor pro přesun služby do vlastní budovy
Předpokládané dopady opatření	» zkvalitnění služby, zpřístupnění budovy všem spoluobčanům i uživatelům

	<ul style="list-style-type: none"> <li>» bezpečný pohyb po budově</li> <li>» bezpečný vstup uživatelů na zahradu</li> <li>» úspora finančních prostředků na provoz služeb</li> </ul>
Předpokládaný termín realizace	Po dobu platnosti komunitního plánu
Charakter opatření	Investiční
Předpokládaná výše fin. nákladů	Dle projektu
Předpokládané zdroje financování	Ministerstvo práce a sociálních věcí, Město Vsetín, vlastní zdroje, sponzoři, dárci
Přesahy do dalších oblastí	Mobilita, společnost, osvěta, zdravotnictví, bezpečnost, rodina, ekonomika, sponzorství
Předpokládaní realizátoři, partneři	Charita Vsetín
Předpokl. výstupy: kvantitativní	Bezbariérová budova Charity Vsetín



## OBLAST PÉČE O OHROŽENÉ SKUPINY

1. Seznam členů pracovní skupiny Ohrožené skupiny
2. SWOT analýza za oblast péče o ohrožené skupiny
3. Komunitní plán péče za oblast ohrožených skupin

### **Stručný přehled cílů pracovní skupiny Ohrožené skupiny**

#### **1. Rozvoj zaměstnanosti**

- 1.1 Rozvoj práce s klientem (aktivace, motivace)
- 1.2 Pokračování v úspěšných projektech na podporu zaměstnanosti
- 1.3 Udržení institutu veřejné služby

#### **2 Rozvoj vzdělávání**

- 2.1 Rekvifikace a vzdělávání cílových skupin klientů
- 2.2 Zvýšení vzdělání poskytovatelů sociálních služeb

#### **3 Zajištění sítě krizového bydlení pro specifické cílové skupiny**

- 3.1 Podpora a rozvoj azylového bydlení
- 3.2 Dokončení výstavby nových kapacit v režimu domu na půl cesty
- 3.3 Rozšíření kapacity noclehárny a krizových lůžek (muži i ženy)
- 3.4 Transformace „Bytu na půl cesty ELIM“ na sociální službu pobytové sociální rehabilitace a její provoz

#### **4 Rozvoj a podpora komplexu terénních a ambulantních služeb**

- 4.1 Rozvoj odborného poradenství pro cílové skupiny a jejich blízké
- 4.2 Udržení a rozvoj služeb Kontaktního centra
- 4.3 Rozvoj terénních programů
- 4.4 Udržení denního centra a terénních služeb pro bezdomovce
- 4.5 Rozvoj práce s lidmi vracejícími se z výkonu trestu a vznik stejné práce pro lidi vracející se z léčby závislostí a terapeutických komunit
- 4.6 Udržení probačních a resocializačních programů
- 4.7 Udržení nízkoprahových zařízení pro děti a mládež
- 4.8 Vznik terapeutických skupin pro lidi ohrožené závislostí
- 4.9 Provoz služby sociální rehabilitace pro osoby z cílové skupiny

#### **5 Podpora preventivních aktivit podporujících začlenění osob do společnosti**

- 5.1 Zajištění a rozvoj volnočasových aktivit
- 5.2 Cílená osvěta a šíření informací o problematice
- 5.3 Vznik komunitního programu prevence u školní mládeže (edukace, evaluace)

#### **6 Zajištění vhodných prostor pro udržení a rozvoj aktivit**

- 6.1 Provedení úprav na azylovém domě ELIM
- 6.2 Zajištění prostor pro vznik center prevence

## Seznam členů pracovní skupiny

---

Ing. Jiří Růžička	manažer pracovní skupiny Ohrožené skupiny, Elim Vsetín, o.s. jiri.ruzicka@elimvsetin.cz
Jiří Habarta	Dantien, o.s. dantienvsetin@gmail.com
Miriam Hurtová	Centrum Archa centrumarcha@centrumarcha.cz
Bc. Nikolaj Martinák	Městská policie Vsetín nikolaj.martinak@mestovsetin.cz
Mgr. Jakub Olšák	Agarta, o.s. kc-klic@seznam.cz
Ing. Pavel Pelc	Společnost pro komunitní práci Vsetín o.p.s. pavel.pelc@spkp.cz
Ing. Jan Plšek	Městský úřad Vsetín jan.plsek@mestovsetin.cz
Petr Verosta	Občané proti závislostem petr.verosta@seznam.cz
Ing. Petr Vilém	Úřad práce ve Vsetíně petr.vilem@vs.mpsv.cz
Soňa Zelíková	Občanská poradna VKCI Vsetín o.p.s. Z.Sonja@seznam.cz

---

## SWOT analýza za oblast Ohrožených skupin

### VIZE aneb Kde chceme být v roce 2013

- » Zachování dobře fungujícího spektra služeb
- » Organizace mají dostatečné personální zabezpečení
- » Organizace umí strategicky plánovat
- » Poskytovatele služeb jsou dostatečně vzděláni a odborní
- » Dodržení zákonných ustanovení poskytovateli
- » Funguje osvěta ke zdravému život. stylu
- » Dostačující spektrum volno časových aktivit pro ohrožené skupiny
- » Poskytovatelé procházejí úspěšně inspekce
- » Organizace mají stabilní a kvalitní zázemí
- » Organizace mají zajištěny zdroje pro víceleté financování

### SILNÉ STRÁNKY

1. Fungující grantová politika města pro sociální oblast
2. V zařízeních pracují kvalifikovaní pracovníci
3. Fungující kontaktní centrum a terénní programy pro osoby s drogovou závislostí
4. Fungující poradna pro ohrožené skupiny
5. Existuje široké spektrum nabízených služeb
6. Funguje komunikace mezi samosprávou a neziskovým sektorem
7. Sociální služby uspokojí poptávku
8. Fungující struktura komunitního plánování
9. Dobře fungující městská policie
10. Fungující nabídka služeb pro osoby bez přístřeší
11. Dostatečná nabídka motivačních a rekvalifikačních kurzů ÚP Vsetín
12. Snížení dostupnosti hazardu
13. Existují projekty zdraví a zdravého města
14. Existující nabídka projektů pro ohroženou mládež
15. Zvýšení počtu léčených hráčů

### PŘÍLEŽITOSTI

1. Využití zdrojů ESF k financování procesů
2. Přenos projektů dobré praxe
3. Vzdělávání k fundraisingu
4. Využití legislativy k omezení závislosti
5. Rozvoj služeb díky KPSS
6. Setkávání zástupců různých sektorů k řešení problematiky OS
7. Posílení vzdělanosti poskytovatelů služeb
8. Získat více financí do KPSS
9. V zařízeních pracují kvalifikovaní pracovníci
10. Vyčleněná lékařská péče pro osoby bez přístřeší
11. Zlepšit spolupráce se Zlínským krajem a podporu procesu
12. Zapojení odborné veřejnosti psychologů, psychiatrů do procesu KPSS
13. PR pro podporu filantropie
14. Zlepšit spolupráci se zaměstnavateli

### SLABÉ STRÁNKY

1. Nejistota finančního zabezpečení projektů
2. Neexistence programu specifické primární prevence
3. Nedostatek pracovních příležitostí
4. Neexistuje nabídka umístění lidí se specifickými handicap
5. Malá propagace místních soc. služeb
6. Nízká podpora zázemí pro organizace zaměřené na prevenci přes volný čas
7. Nedostatek kapacit pro bydlení ( sociální bydlení )
8. Neexistuje ubytovna pro náhlé případy
9. Nedostatek prostředků k zajištění procesu komunitního plánování
10. Neexistence lékařských služeb pro osoby bez přístřeší
11. Závislost NNO na donátorech

### OHROŽENÍ

1. Změna grantové a dotační politiky města
2. Nedostatek finančních prostředků
3. Růst nezaměstnanosti
4. Nedostatek finančních prostředků
5. Zánik sociálních služeb
6. Nesrozumitelnost zákonů a jejich výkladů, nedodržování zákonů
7. Nadměrná nabídka legálních zdrojů závislosti
8. Zneužívání sociálního systému a dávek klienty
9. Snadná dostupnost zneužitelných léků
10. Změna politické reprezentace ve městě
11. Odliv kvalifikovaného personálu ze sociálních služeb v důsledku nízkých mezd
12. Finanční krize

## Komunitní plán péče za oblast Seniorů

Název Cíle	1 Rozvoj zaměstnanosti
Popis a zdůvodnění Cíle	<ul style="list-style-type: none"> <li>» motivace k zaměstnání a zvýšení počtu klientů zapojených na otevřený trh práce</li> <li>» rovné příležitosti na trhu práce a sladění pracovního a rodinného života</li> </ul>
Opatření vedoucí k naplnění Cíle	1.1 Rozvoj práce s klientem (aktivace, motivace) 1.2 Pokračování v úspěšných projektech na podporu zaměstnanosti 1.3 Udržení institutu veřejné služby
Název opatření	1.1 Rozvoj práce s klientem (aktivace, motivace)
Popis opatření	<ul style="list-style-type: none"> <li>» vznik nového centra pro koučing osob ohrožených ztrátou zaměstnání, dlouhodobě nezaměstnaných a nezaměstnaných se sociálními a rodinnými problémy</li> <li>» pořádání skupinových setkání klientů</li> <li>» pracovní terapie</li> <li>» poskytování individuálního poradenství klientovi (udržování a rozvoj znalostí, dovedností, poznatků a informací umožňujících uplatnění na trhu práce)</li> <li>» rozvoj dobrovolnictví</li> <li>» asistence při hledání zaměstnání, při zapracování</li> <li>» odstraňování bariér souvisejících s nedostatkem specifických znalostí a nedostatkem praxe</li> <li>» podpora aktivního vyhledávání zaměstnání, finanční plánování a dluhové poradenství</li> <li>» zvyšování sebevědomí - centrum pro duchovní oporu, pozitivní spiritualitu a prevenci vyhoření</li> <li>» vznik centra pro aplikaci EEG Biofeedback (technologická psychoterapie podstatně zlepšující intelektové a paměťové funkce) a AVS (audiovizuálně stimulační přístroje - intenzivní duševní a tělesná relaxace, zlepšení učení, koncentrace a zlepšení zdravotní kondice psychosomatického charakteru)</li> <li>» antistresový program</li> <li>» vzdělávání a kurzy pro uchazeče o zaměstnání</li> </ul>
Předpokládané dopady opatření	<ul style="list-style-type: none"> <li>» zvýšení sebevědomí klienta a aktivizace pro osobní rozvoj, prevence rizikového chování</li> <li>» získání základních společenských návyků a sociálního povědomí</li> <li>» získání motivace k nalezení práce</li> <li>» udržení a upevnění pracovních návyků u klientů azylového domu pro bezdomovce</li> <li>» získání kladného postoje k práci, pocitu „já jsem něco dokázal“ nebo „mohl jsem pomoci druhým“</li> <li>» vyřešené konkrétní problémy klientů</li> <li>» fungující proces začlenění klientů do společnosti</li> <li>» fungující poradenská síť</li> </ul>
Předpokládaný termín realizace	Po dobu platnosti komunitního plánu
Charakter opatření	Investiční, neinvestiční, rozšíření služby, rozvoj aktivity, stávající služby
Předpokládaná výše fin. nákladů	900 000 Kč / 3 roky
Předpokládané zdroje financování	Město Vsetín, Úřad práce ve Vsetíně, zdravotní pojišťovny, strukturální fondy Evropské unie, Ministerstvo práce a sociálních věcí, Zlínský kraj, úhrady uživatelů služeb

Přesahy do dalších oblastí	Rodina, etnické menšiny, ohrožené skupiny
Předpokládání realizátoři, partneři	Dantien o.s., Úřad práce ve Vsetíně, Biofeedback Institut ČR, firma Galaxy (AVS), lékaři a psychologové v regionu, další neziskové organizace
Předpokl. výstupy: kvantitativní	280 klientů ročně, evaluační indikátory
<b>Název opatření</b>	<b>1.2 Pokračování v úspěšných projektech na podporu zaměstnanosti</b>
Popis opatření	» opakovaně realizovat osvědčené projekty: <ul style="list-style-type: none"> <li>– Sociální facilitace - vzdělávací program na vyškolení asistentů, kteří budou zaměstnáni na městském úřadě a budou k dispozici pro potřeby handicapovaných osob při řešení jejich konkrétních úředních záležitostí</li> <li>– Stáže - vzdělávací kurz a pracovní zkušenosti na administrativních pozicích na městském úřadě a v neziskových organizacích</li> <li>– Správci - vzdělávací kurz a pracovní zkušenosti na pozicích správci zařízení městského úřadu, např. hřiště při mateřských a základních školách, základny neziskových organizací</li> </ul>
Předpokládané dopady opatření	» zvýšení motivace k rekvalifikaci » profesní rozvoj a zvýšení zaměstnatelnosti
Předpokládaný termín realizace	Po dobu platnosti komunitního plánu
Charakter opatření	Neinvestiční
Předpokládaná výše fin. nákladů	10 000 000 Kč / 3 roky
Předpokládané zdroje financování	Oper. program Lidské zdroje a zaměstnanost, Město Vsetín, Úřad práce ve Vsetíně
Přesahy do dalších oblastí	Školství
Předpokládání realizátoři, partneři	Společnost pro komunitní práci Vsetín o.p.s., Úřad práce ve Vsetíně, Město Vsetín, neziskové organizace
Předpokl. výstupy: kvantitativní	» 30 proškolených osob v rekvalifikačních kurzech za dobu komunitního plánu » 15 vytvořených pracovních míst za dobu komunitního plánu
<b>Název opatření</b>	<b>1.3 Udržení institutu veřejné služby</b>
Popis opatření	» organizace veřejných prací pro osoby pobírající dávky v hmotné nouzi » uspokojit poptávku všech osob, které si dle zákona 111/2006 Sb. mohou zvýšit svůj příjem výkonem veřejné služby
Předpokládané dopady opatření	» zapojení osob do veřejné služby » odpracované hodiny ve prospěch města » zachování pracovních dovedností u osob dlouhodobě setrvávajících ve stavu hmotné nouze
Předpokládaný termín realizace	Po dobu platnosti komunitního plánu a platnosti zákona
Charakter opatření	Neinvestiční, udržení stávajícího programu
Předpokládaná výše fin. nákladů	2 000 000 Kč / 3 roky
Předpokládané zdroje financování	Město Vsetín, Úřad práce ve Vsetíně
Přesahy do dalších oblastí	Etnické menšiny, rodina, vzhled a životní prostředí města
Předpokládání realizátoři, partneři	Město Vsetín, Vzdělávací a komunitní centrum Integra Vsetín o.p.s., Elim Vsetín, o.s., Úřad práce ve Vsetíně, Technické služby Vsetín
Předpokl. výstupy: kvantitativní	» Maximálně 120 pracovníků / měsíc » 30 hodin / měsíc / osoba

Název Cíle	2 Rozvoj vzdělávání
Popis a zdůvodnění Cíle	dosažení odpovídajícího vzdělávání klientů služeb ve specifických oblastech „na míru“
Opatření vedoucí k naplnění Cíle	2.1 Rekvalifikace a vzdělávání cílových skupin klientů 2.2 Zvýšení vzdělání poskytovatelů sociálních služeb
Název opatření	2.1 Rekvalifikace a vzdělávání cílových skupin klientů
Popis opatření	» nabídka vzdělávání pro osoby z cílové skupiny
Předpokládané dopady opatření	» aktivizace osob z cílové skupiny (zvyšování sebedůvěry a sebevědomí, zajištění a zvýšení kompetencí, dovedností, vzdělání a pracovních návyků směřujících k zaměstnanosti)
Předpokládaný termín realizace	Po dobu platnosti komunitního plánu
Charakter opatření	Neinvestiční, stávající služby
Předpokládaná výše fin. nákladů	100 000 Kč / 3 roky
Předpokládané zdroje financování	Úřad práce ve Vsetíně, Ministerstvo práce a sociálních věcí, Město Vsetín
Přesahy do dalších oblastí	
Předpokládaní realizátoři, partneři	Elim Vsetín, o.s.
Předpokl. výstupy: kvantitativní	20 klientů zapojených do motivačně vzdělávacích programů za dobu komun. plánu
Název opatření	2.2 Zvýšení vzdělání poskytovatelů sociálních služeb
Popis opatření	» zajištění vzdělávání dle požadavků zákona o sociálních službách 108/2006 Sb. a zvyšování kvalifikace zaměstnanců organizací » vybudování systému celoživotního vzdělávání pro sociální pracovníky a pracovníky v sociálních službách » vytvoření systému akreditovaného vzdělávání sociálních pracovníků a pracovníků v sociálních službách » zabezpečení dalšího vzdělávání sociálních pracovníků a pracovníků v sociálních službách dle zákona o sociálních službách 108/2006 Sb. » přenos dobré praxe v rámci společných setkávání poskytovatelů sociálních služeb
Předpokládané dopady opatření	» vzdělání a motivování pracovníci, kteří mají splněny požadavky na vzdělání dle zákona 108/2006 Sb. » akreditované vzdělávací moduly rekvalifikační, kvalifikační, specializační pro sociální pracovníky » zvýšení kvality sociálních služeb » zvýšení odbornosti pracovníků v sociálních službách v oblasti péče o osoby se zdravotním postižením » nácvik praktických dovedností a kompetencí
Předpokládaný termín realizace	Po dobu platnosti komunitního plánu
Charakter opatření	Neinvestiční, rozšíření služby, rozvoj aktivity, vznik nového programu
Předpokládaná výše fin. nákladů	9 000 Kč na pracovníka ročně 3 000 000 Kč na organizaci a realizaci kurzů ročně
Předpokládané zdroje financování	Ministerstvo práce a sociálních věcí, Zlínský kraj, Město Vsetín, strukturální fondy Evropské unie Evropský sociální fond a Státní rozpočet ČR (Operační program Lidské zdroje a zaměstnanost), Regionální operační program, Integrovaný operační program, poskytovatelé služeb
Přesahy do dalších oblastí	Pracovní skupiny komunitního plánování, sociální pracovníci a pracovníci v sociálních službách, vzdělávání

Předpokládaní realizátoři, partneři	Poradensko informační centrum při Vzdělávacím a komunitním centru Integra Vsetín, Univerzita Palackého v Olomouci, ostatní školitelé a poskytovatelé služeb
Předpokl. výstupy: kvantitativní	» 200 vzdělaných a rekvalifikovaných osob v sociálních službách ročně » 16 akreditovaných vzdělávacích modulů za dobu komunitního plánu
<b>Název Cíle</b>	<b>3 Zajištění sítě krizového bydlení pro specifické cílové skupiny</b>
Popis a zdůvodnění Cíle	zajistit fungující síť bydlení spojeného se sociálními službami pro klienty z cílových skupin
Opatření vedoucí k naplnění Cíle	3.1 Podpora a rozvoj azylového bydlení 3.2 Dokončení výstavby nových kapacit v režimu domu na půl cesty 3.3 Rozšíření kapacity noclehárny a krizových lůžek (muži i ženy) 3.4 Transformace „Bytu na půl cesty Elim“ na sociální službu pobytové sociální rehabilitace, rozšíření její kapacity a provoz
<b>Název opatření</b>	<b>3.1 Podpora a rozvoj azylového bydlení</b>
Popis opatření	» provoz azylového domu pro bezdomovce muže
Předpokládané dopady opatření	» fungující azylový dům pro bezdomovce » snížení počtu osob bez přístřeší » fungující sociální program začleňování klientů do společnosti » zvýšení zaměstnanosti klientů azylových domů
Předpokládaný termín realizace	Po dobu platnosti komunitního plánu
Charakter opatření	Neinvestiční, udržení stávajících služeb
Předpokládaná výše fin. nákladů	14 000 000 Kč / 3 roky
Předpokládané zdroje financování	Strukturální fondy Evropské unie, Zlínský kraj, Ministerstvo práce a sociálních věcí, Město Vsetín, platby klientů, vlastní zdroje
Přesahy do dalších oblastí	Veřejnost, lékaři, policie
Předpokládaní realizátoři, partneři	Elim Vsetín, o.s.
Předpokl. výstupy: kvantitativní	100 ubytovaných osob za dobu komunitního plánu
<b>Název opatření</b>	<b>3.2 Dokončení výstavby nových kapacit v režimu domu na půl cesty</b>
Popis opatření	» zajištění časově omezeného bydlení pro děti vracející se z dětských domovů » dokončení a vybavení domu „Pod křídly“ domu na půl cesty, zajištění vhodného bydlení se současným poskytováním sociálních služeb pro specifickou cílovou skupinu (mladí dospělí po ukončení ústavní výchovy, případně pěstounské péče)
Předpokládané dopady opatření	» časově omezená příprava dětí vracejících se z dětských domovů a mladých lidí na samostatný způsob života » zajištění finančně dostupného bydlení pro cílovou skupinu uživatelů při současném poskytování vhodných sociálních služeb (sociální trénink, odborné sociální poradenství, pomoc při vedení domácnosti, při uplatňování práv a oprávněných zájmů uživatelů, které povedou k jejich integraci do samostatného života)
Předpokládaný termín realizace	Po dobu platnosti komunitního plánu
Charakter opatření	Neinvestiční, investiční, nová služba
Předpokládaná výše fin. nákladů	2 000 000 Kč / 3 roky 300 000 Kč (investice)
Předpokládané zdroje financování	Strukturální fondy Evropské unie, Ministerstvo práce a sociálních věcí, Město Vsetín, tuzemské a zahraniční nadace, platby klientů, vlastní zdroje
Přesahy do dalších oblastí	Zaměstnavatelé, rodina a děti
Předpokládaní realizátoři, partneři	POD KŘÍDLY

Předpokl. výstupy: kvantitativní	» 6 klientů využívajících službu po dobu komunitního plánu » 6 (využívaných) bytových jednotek po dobu komunitního plánu
<b>Název opatření</b>	<b>3.3 Rozšíření kapacity noclehárny a krizových lůžek (muži i ženy)</b>
Popis opatření	» rozšíření kapacit noclehárny o lůžka i pro ženy » fungující noclehárna pro osoby bez přístřeší muže i ženy
Předpokládané dopady opatření	» osoby bez přístřeší mají kde přespávat a netráví noc na místech, která nejsou k přenocování vhodná » osoby bez přístřeší mohou vykonat hygienu
Předpokládaný termín realizace	Po dobu platnosti komunitního plánu
Charakter opatření	Neinvestiční, stávající služby, rozšíření služby
Předpokládaná výše fin. nákladů	2 500 000 Kč / 3 roky
Předpokládané zdroje financování	Ministerstvo práce a sociálních věcí, Město Vsetín, platby uživatelů
Přesahy do dalších oblastí	Nejsou
Předpokládání realizátoři, partneři	Elim Vsetín, o.s.
Předpokl. výstupy: kvantitativní	150 klientů za dobu komunitního plánu
<b>Název opatření</b>	<b>3.4 Transformace „Bytu na půl cesty Elim“ na sociální službu pobytové sociální rehabilitace, rozšíření její kapacity a provoz</b>
Popis opatření	» transformace sociální služby Byt na půl cesty Elim ze současného druhu Domy na půl cesty na Sociální rehabilitaci pro osoby bez přístřeší pobytovou formou. » nalezení vhodných prostor pro rozšíření kapacit služby » rozšíření kapacit služby » provoz služby pobytové sociální rehabilitace pro osoby bez přístřeší
Předpokládané dopady opatření	» aktivity v rámci služby a cílová skupina využívající službu odpovídají definici pobytové sociální rehabilitace » službu sociální rehabilitace využívají osoby z cílové skupiny, která není v rozporu s požadavky zákona o sociálních službách » službu může využít více osob, které spadají do cílové skupiny, a služba pro ně skýtá nejvhodnější řešení jejich situace.
Předpokládaný termín realizace	Po dobu platnosti komunitního plánu
Charakter opatření	Neinvestiční, transformace služby
Předpokládaná výše fin. nákladů	700 000 Kč/ 3 roky provoz Náklady na zbudování rozšíření kapacit budou upřesněny v průběhu 2. KPP
Předpokládané zdroje financování	Ministerstvo práce a sociálních věcí, Město Vsetín, platby uživatelů
Přesahy do dalších oblastí	nejsou
Předpokládání realizátoři, partneři	Elim Vsetín, o.s.
Předpokl. výstupy: kvantitativní	» 1 transformovaná služba » klienti ročně, 3 za dobu komunitního plánu » rozšíření kapacity o 4 lůžka, po rozšíření 6 osob/rok
<b>Název cíle</b>	<b>4 Rozvoj a podpora komplexu terénních a ambulantních služeb</b>
Popis a zdůvodnění cíle	podpora fungování specifických služeb pro klienty z cílové skupiny „Ohrožené skupiny“
Opatření vedoucí k naplnění cíle	4.1 Rozvoj odborného poradenství pro cílové skupiny a jejich blízké 4.2 Udržení a rozvoj služeb Kontaktního centra 4.3 Rozvoj terénních programů 4.4 Udržení denního centra a terénních služeb pro bezdomovce

- 4.5 Rozvoj práce s lidmi vracejícími se z výkonu trestu a vznik stejné práce pro lidi vracející se z léčby závislostí a terapeutických komunit
- 4.6 Udržení probačních a resocializačních programů
- 4.7 Udržení nízkoprahových zařízení pro děti a mládež
- 4.8 Vznik terapeutických skupin pro lidi ohrožené závislostí
- 4.9 Provoz služby sociální rehabilitace pro osoby z cílové skupiny
- 4.10 Vznik preventivního programu zaměřeného na prevenci bezdomovectví

Název opatření	4.1 Rozvoj odborného poradenství pro cílové skupiny a jejich blízké
Popis opatření	<ul style="list-style-type: none"> <li>» podporovat každého občana s jakýmkoliv problémem</li> <li>» pomáhat občanovi orientovat se v obtížných životních situacích, v sociální a hmotné nouzi</li> <li>» pomáhat klientům nalézat vhodná řešení problematických situací</li> <li>» doprovázet klienta při řešení jeho problému.</li> </ul>
Předpokládané dopady opatření	» podpora občanů poskytováním informací, rad, asistencí, doprovázením s cílem, aby si uvědomovali svá práva a povinnosti, dokázali efektivně vyjádřit své potřeby a přání, přejímali odpovědnost za své jednání a byli schopni využívat síť dostupných služeb
Předpokládaný termín realizace	Po dobu platnosti komunitního plánu
Charakter opatření	Neinvestiční, stávající služby, rozvoj služby
Předpokládaná výše fin. nákladů	700 000 Kč / 3 roky
Předpokládané zdroje financování	Ministerstvo práce a sociálních věcí, Město Vsetín, Zlínský kraj
Přesahy do dalších oblastí	Veřejnost
Předpokládaní realizátoři, partneři	Občanská poradna při Vzdělávacím a komunitním centru Integra Vsetín o.p.s.
Předpokl. výstupy: kvantitativní	6000 půlhodinových konzultací po dobu trvání komunitního plánu
Název opatření	4.2 Udržení a rozvoj služeb Kontaktního centra
Popis opatření	<ul style="list-style-type: none"> <li>» poskytování komplexu služeb kontaktního centra pro osoby ohrožené drogovou závislostí a na drogách závislé</li> <li>» informování drogových klientů o bezpečnějším užívání, infekčních chorobách (letáky, brožury, informace od kontaktního pracovníka)</li> </ul>
Předpokládané dopady opatření	<ul style="list-style-type: none"> <li>» snižování rizikového způsobu života klientů</li> <li>» snižování rizika přenosu infekčních chorob</li> <li>» zprostředkování léčby závislosti</li> <li>» větší informovanost klientů vedoucí rovněž k méně rizikovému způsobu života a rozšiřování infekčních chorob</li> </ul>
Předpokládaný termín realizace	Po dobu platnosti komunitního plánu
Charakter opatření	Podpora a rozvoj stávajících služeb
Předpokládaná výše fin. nákladů	3 195 000 Kč / 3 roky
Předpokládané zdroje financování	Rada vlády pro koordinaci protidrogové politiky, Ministerstvo práce a sociálních věcí, Zlínský kraj, Město Vsetín, sponzorské dary, příjmy od klientů
Přesahy do dalších oblastí	Studenti, rodiče uživatelů, veřejnost
Předpokládaní realizátoři, partneři	Agarta
Předpokl. výstupy: kvantitativní	480 klientů kontaktního centra za dobu komunitního plánu
Název opatření	4.3 Rozvoj terénních programů
Popis opatření	<ul style="list-style-type: none"> <li>» poskytování komplexu služeb terénního programu pro osoby ohrožené drogovou závislostí a na drogách závislé</li> <li>» provoz terénního programu pro drogově závislé v jejich přirozeném prostředí</li> </ul>

	<ul style="list-style-type: none"> <li>» informování drogových klientů o bezpečnějším užívání, infekčních chorobách (letáky, brožury, informace od terénního pracovníka)</li> <li>» poskytování terénního programu pro ohroženou, neorganizovanou mládež</li> </ul>
Předpokládané dopady opatření	<ul style="list-style-type: none"> <li>» snižování rizikového způsobu života klientů</li> <li>» snižování rizika přenosu infekčních chorob</li> <li>» zprostředkování léčby závislosti</li> <li>» větší informovanost klientů vedoucí rovněž k méně rizikovému způsobu života a rozšiřování infekčních chorob</li> <li>» fungující terénní práce v dané cílové skupině klientů</li> </ul>
Předpokládaný termín realizace	Po dobu platnosti komunitního plánu
Charakter opatření	Podpora a rozvoj stávajících služeb, transformace nespécifické terénní práce v registrovanou sociální službu
Předpokládaná výše fin. nákladů	2 800 000 Kč / 3 roky
Předpokládané zdroje financování	Rada vlády pro koordinaci protidrogové politiky, Ministerstvo práce a sociálních věcí, Zlínský kraj, Město Vsetín, sponzorské dary
Přesahy do dalších oblastí	Studenti, rodiče uživatelů, veřejnost
Předpokládaní realizátoři, partneři	Agarta
Předpokl. výstupy: kvantitativní	<ul style="list-style-type: none"> <li>» 540 klientů terénního programu za dobu komunitního plánu</li> <li>» jeden vydaný tiskový materiál pro prevenci drogových závislostí za dobu komunitního plánu</li> </ul>
<b>Název opatření</b>	<b>4.4 Udržení denního centra a terénních služeb pro bezdomovce</b>
Popis opatření	<ul style="list-style-type: none"> <li>» provoz terénního programu pro bezdomovce</li> <li>» provoz denního centra pro bezdomovce</li> </ul>
Předpokládané dopady opatření	<ul style="list-style-type: none"> <li>» fungující denní centrum pro bezdomovce</li> <li>» práce terénního pracovníka pro skupinu bezdomovců v jejich přirozeném prostředí</li> <li>» fungující terénní program mezi bezdomovci na ulici</li> <li>» osoby bez přístřeší žijící na ulici mají možnost hygieny a zázemí pro přípravu stravy a řešení problémů s odbornými pracovníky</li> <li>» nabídka pomoci při řešení problémů osobám bez přístřeší žijícím na ulici</li> <li>» snížení počtu osob bez přístřeší žijících na ulici a v podmínkách nevhodných pro bydlení</li> <li>» nižší počet podnapilých osob bez přístřeší na veřejných prostranstvích</li> </ul>
Předpokládaný termín realizace	Po dobu platnosti komunitního plánu
Charakter opatření	Neinvestiční, udržení stávajících služeb
Předpokládaná výše fin. nákladů	6 000 000 Kč / 3 roky
Předpokládané zdroje financování	Zlínský kraj, Strukturální fondy Evropské unie, Ministerstvo práce a sociálních věcí, Město Vsetín, platby klientů
Přesahy do dalších oblastí	Lékaři, veřejnost
Předpokládaní realizátoři, partneři	Elim Vsetín, o.s.
Předpokl. výstupy: kvantitativní	1200 kontaktů terénního pracovníka s klienty / rok 2200 návštěv klientů denního centra / rok
<b>Název opatření</b>	<b>4.5 Rozvoj práce s lidmi vracejícími se z výkonu trestu a vznik stejné práce pro lidi vracející se z léčby závislostí a terapeutických komunit</b>
Popis opatření	<ul style="list-style-type: none"> <li>» vznik nové služby adiktologická (drogy a drogové závislosti) poradna pro osoby vracející se z léčby závislostí a terapeutických komunit se specifickým</li> </ul>

	<p>poradenstvím a podporou resocializace</p> <ul style="list-style-type: none"> <li>» 1x týdně otevřené kontaktní místo</li> <li>» specifická intervence určená pro závislé, jejich rodiny a blízké</li> <li>» podpora léčby nových klientů, preventivní centrum s distribucí edukačních materiálů a realizací průzkumů</li> <li>» specifické dluhové, právní, pracovní a sociální poradenství pro závislé, jejich rodiny a blízké</li> </ul>
Předpokládané dopady opatření	<ul style="list-style-type: none"> <li>» získání schopnosti adaptivně řešit problémy</li> <li>» řešení nahromaděných dluhů</li> <li>» vyhledání a udržení zaměstnání</li> <li>» řešení sociálních a bytových podmínek</li> <li>» nastartování procesu resocializace</li> <li>» motivace nových klientů k léčbě a směřování na odborná pracoviště</li> <li>» zvýšení informovanosti o problematice u klientů a jejich blízkých</li> </ul>
Předpokládaný termín realizace	Po dobu platnosti komunitního plánu
Charakter opatření	Vznik nové služby
Předpokládaná výše fin. nákladů	60 000 Kč / 3 roky
Předpokládané zdroje financování	Město Vsetín, individuální a firemní dárci
Přesahy do dalších oblastí	Rodina, Etnické menšiny
Předpokládaní realizátoři, partneři	OBČANÉ PROTI ZÁVISLOSTEM, psychologové a psychiatři regionu, Centrum adiktologie Praha, Psychiatrická léčebna v Kroměříži, Národní síť podpory zdraví, Modrý kříž
Předpokl. výstupy: kvantitativní	150 osob / 3 roky, sběr indikátorů a evaluační studie
<b>Název opatření</b>	<b>4.6 Udržení probačních a resocializačních programů</b>
Popis opatření	<ul style="list-style-type: none"> <li>» realizace probačního programu Právo pro každý den</li> <li>» realizace resocializačních programů výcviku sociálních dovedností pro mladistvé a mladé dospělé pachatele trestné činnosti (program K2)</li> <li>» realizace obdobného programu pro nezletilé pachatele trestné činnosti (program Ararat)</li> <li>» umožnění výkonu trestu obecně prospěšných prací a výkonu výchovného opatření veřejně prospěšných činností</li> </ul>
Předpokládané dopady opatření	<ul style="list-style-type: none"> <li>» prevence kriminality</li> <li>» prevence dalšího páchání trestné činnosti</li> <li>» motivace účastníka k řádnému životu</li> <li>» nácvik sociálních dovedností a rozvoj sociálních kompetencí</li> </ul>
Předpokládaný termín realizace	Po dobu platnosti komunitního plánu
Charakter opatření	Neinvestiční
Předpokládaná výše fin. nákladů	650 000 Kč / 3 roky
Předpokládané zdroje financování	Město Vsetín, Ministerstvo vnitra, Zlínský kraj, Město Vsetín, nadace
Přesahy do dalších oblastí	Soudnictví, probace a mediace, veřejnost, rodiče, školy
Předpokládaní realizátoři, partneři	Cyrillos, Občanské sdružení NA CESTĚ, Probační a mediační služba
Předpokl. výstupy: kvantitativní	<ul style="list-style-type: none"> <li>» 6 programů za dobu komunitního plánu</li> <li>» 75 klientů za dobu komunitního plánu</li> <li>» 30 klientů obecně prospěšných prací a veřejně prospěšných činností za dobu komunitního plánu</li> </ul>

Název opatření	4.7 Udržení nízkoprahových zařízení pro děti a mládež
Popis opatření	» provoz nízkoprahového zařízení pro mládež Centrum Archa
Předpokládané dopady opatření	» motivace, systematická péče o neorganizované děti a mládež ve Vsetíně, » snižování sociálních rizik, » rozvoj uživatelů služeb
Předpokládaný termín realizace	Po dobu platnosti komunitního plánu
Charakter opatření	Neinvestiční
Předpokládaná výše fin. nákladů	5 800 000 Kč / 3 roky
Předpokládané zdroje financování	Evropský sociální fond, Ministerstvo školství, mládeže a tělovýchovy, Zlínský kraj, Město Vsetín, dary, vlastní zdroje
Přesahy do dalších oblastí	Rodina
Předpokládaní realizátoři, partneři	Občanské sdružení NA CESTĚ
Předpokl. výstupy: kvantitativní	200 uživatelů služeb s platnou smlouvou navštěvujících nízkoprahová zařízení pro děti a mládež za dobu komunitního plánu
Název opatření	4.8 Vznik terapeutických skupin pro lidi ohrožené závislostí
Popis opatření	» vznik nového centra intervence, skupinové terapie a doléčování osob vracejících se z léčby závislostí s poradenstvím » 1x týdně skupinová terapie a doléčování osob vracejících se z ústavní léčby závislostí » antistresový program, kognitivně behaviorální terapie, psychoterapie, nácvik odmítání rizikového chování a zdrojů závislostí, rodinné systémy, resocializační program
Předpokládané dopady opatření	» informované a zodpovědné rozhodování klientů za účelem snížení nebo odstranění relapsů » snižování rizikových forem užívání zdrojů závislostí (harm reduction) » udržení kontaktů s léčbou a zdravotnickými zařízeními jako hlavní zásada dlouhodobého doléčování » efektivní schopnost bránit se nabídce zdrojů závislostí » zapojení klientů do pomoci podobně postiženým » koordinovaná spolupráce se sociálními službami a zdravotnickými zařízeními
Předpokládaný termín realizace	Po celý komunitní plán
Charakter opatření	Neinvestiční
Předpokládaná výše fin. nákladů	100 000 Kč / 3 roky
Předpokládané zdroje financování	Město Vsetín, individuální a firemní dárci, zdravotní pojišťovny
Přesahy do dalších oblastí	Rodina, Etnické menšiny
Předpokládaní realizátoři, partneři	OBČANÉ PROTI ZÁVISLOSTEM o.s., psychologové a psychiatři regionu, Centrum adiktologie Praha, Psychiatrická léčebna v Kroměříži, Národní síť podpory zdraví. Modrý kříž
Předpokl. výstupy: kvantitativní	300 osob za 3 roky KPSS, sběr indikátorů
Název opatření	4.9 Provoz služby sociální rehabilitace pro osoby z cílové skupiny
Popis opatření	» provoz služby sociální rehabilitace pro osoby z cílové skupiny ambulantní a terénní formou » posilování schopností a dovedností potřebných pro běžný život » posilování a nácvik návyků potřebných pro běžný život » nácvik dovedností pro zvládání péče o vlastní osobu » zprostředkování kontaktu se společností

	» vzdělávací aktivity, aktivizační činnosti a poradenství
Předpokládané dopady opatření	» fungující služba sociální rehabilitace pro osoby v krizi » začlenění do společnosti » vedení plnohodnotného života » zvýšení kvality poskytovaných služeb » aktivizace » zlepšení zdravotního i psychického stavu » zlepšení jemné i hrubé motoriky » rozvoj schopností a dovedností
Předpokládaný termín realizace	Po dobu platnosti komunitního plánu
Charakter opatření	Neinvestiční, udržení stávajících služeb
Předpokládaná výše fin. nákladů	1 800 000 Kč / 3 roky
Předpokládané zdroje financování	Ministerstvo práce a sociálních věcí, Město Vsetín, vlastní příjmy
Přesahy do dalších oblastí	Pracovní skupina Osoby se zdravotním postižením
Předpokládaní realizátoři, partneři	Elim Vsetín, o.s.
Předpokl. výstupy: kvantitativní	300 intervencí klientům / rok
<b>Název opatření</b>	<b>4.10 Vznik preventivního programu zaměřeného na prevenci bezdomovectví</b>
Popis opatření	» vyhledání osob ohrožených bezdomovectvím v místě jejich bydliště » nabídka pomoci osobám ohroženým bezdomovectvím » pomoc osobám s vyřešením jejich aktuálních problémů (asistence a poradenství) » posílení schopností a dovedností potřebných pro běžný život osob ohrožených bezdomovectvím » spolupráce s úřady a dalšími subjekty při vyhledání osob ohrožených bezdomovectvím a organizace pomoci
Předpokládané dopady opatření	» zlepšení kritické situace osob z cílové skupiny » osoby vedou plnohodnotný život a nejsou akutně ohroženy bezdomovectvím » doplnění chybějícího článku v boji proti bezdomovectví » méně osob přichází o přístřeší, méně osob potřebuje využít služeb pro osoby bez přístřeší (azylový dům, noclehárnu, denní centrum)
Předpokládaný termín realizace	Po dobu platnosti komunitního plánu
Charakter opatření	Neinvestiční, vznik nové služby
Předpokládaná výše fin. nákladů	600 tis. /rok
Předpokládané zdroje financování	Evropské fondy, MPSV, dary
Přesahy do dalších oblastí	rodina, zaměstnanost, spolupracující organizace
Předpokládaní realizátoři, partneři	Elim Vsetín, o. s., Občanská poradna, Občané proti závislostem
Předpokl. výstupy: kvantitativní	30 podpořených osob/rok
<b>Název cíle</b>	<b>5 Podpora preventivních aktivit podporujících začlenění klientů do společnosti</b>
Popis a zdůvodnění cíle	aktivity pro volný čas rodin s dětmi, děti a mládež představují významný nástroj předcházení sociopatologických jevů a aktivizace směrem k osobnímu růstu
Opatření vedoucí k naplnění cíle	5.1 Zajištění a rozvoj volnočasových aktivit 5.2 Cílená osvěta a šíření informací o problematice 5.3 Vznik komunitního programu prevence u školní mládeže (edukace, evaluace)
<b>Název opatření</b>	<b>5.1 Zajištění a rozvoj volnočasových aktivit</b>
Popis opatření	» udržení a rozšíření nabídky nespportovních tělovýchovných a vzdělávacích aktivit, podpora alternativních kulturních programů a multikulturních akcí

	<ul style="list-style-type: none"> <li>» nabídka alternativních tělovýchovných a vzdělávacích aktivit zaměřených na nesportovní volnočasové aktivity veřejnosti formou jednorázových, pravidelných a dlouhodobých akcí a kurzů</li> <li>» přednášky, besedy, výstavy, nácviky a kurzy</li> <li>» cvičení jako prevence civilizačních chorob, onemocnění pohybového aparátu, zlepšení metabolických funkcí, antistresový program</li> <li>» programy podpory a rozvoje alternativní kultury, arteterapie, muzikoterapie, prožitkové programy</li> <li>» multikulturní aktivity, příhraniční spolupráce CZ/SK</li> </ul>
Předpokládané dopady opatření	<ul style="list-style-type: none"> <li>» prevence civilizačních chorob, onemocnění pohybového aparátu, zlepšení metabolických funkcí, stresu</li> <li>» zvýšení počtu účastníků z řad obyvatel komunity na akcích zaměřených na aktivní změnu životního stylu</li> <li>» rozšíření nabídky kurzů tělovýchovného charakteru se zaměřením na alternativní pohybové aktivity nesportovního charakteru</li> <li>» navýšení počtu akcí podporujících mezikulturní a příhraniční spolupráci</li> <li>» rozšíření počtu a spektra antistresových a alternativních volnočasových programů pro širokou veřejnost</li> </ul>
Předpokládaný termín realizace	Po dobu platnosti komunitního plánu
Charakter opatření	Neinvestiční, udržení a rozšíření stávajících služeb
Předpokládaná výše fin. nákladů	366 000 Kč / 3 roky
Předpokládané zdroje financování	Město Vsetín, individuální dárci, příjmy z akcí a kurzů
Přesahy do dalších oblastí	Rodina, Etnické menšiny, Senioři
Předpokládaní realizátoři, partneři	Dantien, oborové instituty a asociace
Předpokl. výstupy: kvantitativní	<ul style="list-style-type: none"> <li>» 360 dvouhodinových lekcí</li> <li>» 60 víkendových seminářů</li> <li>» 12 besed, přednášek a výstav</li> </ul>
<b>Název opatření</b>	<b>5.2 Cílená osvěta a šíření informací o problematice</b>
Popis opatření	<ul style="list-style-type: none"> <li>» realizace cílených preventivních kampaní, akcí a aktivit</li> <li>» kampaně na školách i pro veřejnost, výstavy</li> <li>» následné a doprovodné aktivity cílené prevence</li> <li>» besedy na základních a středních školách</li> <li>» udržení a rozvoj stávajících a tvorba nových webových zdrojů o problematice závislostí směřovaných zejména na školní mládež</li> <li>» tvorba a distribuce edukačních materiálů</li> <li>» šíření osvěty o zdravém životním stylu, o alternativních pozitivních volnočasových aktivitách, rozšíření povědomí o dopadech rizikového chování na kvalitu zdraví a života</li> </ul>
Předpokládané dopady opatření	<ul style="list-style-type: none"> <li>» zvýšené povědomí veřejnosti o alternativních možnostech podpory zdraví v oblasti prevence civilizačních chorob</li> <li>» rozšířené povědomí veřejnosti o dopadech rizikového chování na kvalitu zdraví a života</li> <li>» zvýšení počtu a spektra přednášek, informačních akcí a kampaní v oblasti osvěty o zdravém životním stylu a o alternativních pozitivních volnočasových aktivitách</li> <li>» zvýšení znalostí o problematice drog a drogových závislostí široké veřejnosti</li> </ul>

	<ul style="list-style-type: none"> <li>» on-line dostupnost tematických informací v síti internet, kontakty na odbornou pomoc v regionu, on-line průzkumy a ankety, edukační materiály ke stažení pro veřejnost a terénní pracovníky</li> <li>» schopnost samostatného vyhledání informací a adaptivního řešení problému (klient, rodina, pedagog, terénní pracovník, lékař)</li> <li>» prevence, resp. včasné řešení nově vznikajícího či stávajícího problému s rizikovým chováním a závislostmi</li> <li>» změna postoje společnosti a zapojení společnosti do řešení</li> </ul>
Předpokládaný termín realizace	Po dobu platnosti komunitního plánu
Charakter opatření	Neinvestiční
Předpokládaná výše fin. nákladů	450 000 Kč / 3 roky
Předpokládané zdroje financování	Město Vsetín, Zlínská kraj, individuální a firemní dárci, příjmy od klientů, zdravotní pojišťovny
Přesahy do dalších oblastí	Rodina, etnické menšiny, senioři
Předpokládaní realizátoři, partneři	Cyrillos, OBČANÉ PROTI ZÁVISLOSTEM, Město Vsetín, Centrum Adiktologie Praha, Psychiatrická léčebna v Kroměříži, Modrý kříž Dantien, oborové instituce a asociace, Národní síť podpory zdraví, Adiktologie.cz
Předpokl. výstupy: kvantitativní	<ul style="list-style-type: none"> <li>» 4500 osob</li> <li>» 20 přednášek, besed a výstav</li> <li>» 3 webové portály za komunitní plán</li> <li>» 6000 ks edukačních letáků k různým tématům a akcím po dobu komunitního plánu</li> </ul>
<b>Název opatření</b>	<b>5.3 Udržení stávajících a vznik nového komunitního programu prevence u školní mládeže (edukace, evaluace)</b>
Popis opatření	<ul style="list-style-type: none"> <li>» udržení preventivního programu pro školy Křižovatky (drogy, šikana, vztahy)</li> <li>» vznik preventivního programu na téma gambling, kouření, alkohol</li> <li>» vznik školního programu prevence rizikového chování s evaluací alkohol, tabák, gambling, drogy a chování (vstupní, průběžné a hodnotící průzkumy, vzdělávání a nácviky formou besed, her a terapií, distribuce edukačních materiálů)</li> </ul>
Předpokládané dopady opatření	<ul style="list-style-type: none"> <li>» schopnost školní mládeže využít a uplatnit nabytých znalostí a dovedností, schopnost řešit specifické situace, schopnost vyhledat tematické informace a odbornou pomoc</li> <li>» omezení rizika vzniku nebo rozvoje sociálně nežádoucího chování,</li> <li>» podpora zdravého životního stylu,</li> <li>» posílení schopnosti čelit sociálnímu tlaku a tlaku vrstevnické skupiny</li> <li>» informované rozhodování žáků, pozitivní sociální návyky, odpovědnost za své zdraví a chování</li> <li>» efektivní koncepční plánování školní prevence na základě víceletých průzkumů v regionu</li> <li>» schopnost pedagogů kvalifikovaně řešit specifické situace</li> </ul>
Předpokládaný termín realizace	Po dobu platnosti komunitního plánu
Charakter opatření	Udržení služby, vznik nového preventivního programu
Předpokládaná výše fin. nákladů	650 000 Kč / 3 roky
Předpokládané zdroje financování	Ministerstvo školství, mládeže a tělovýchovy, Město Vsetín, individuální a firemní dárci, zdravotní pojišťovny, nadace
Přesahy do dalších oblastí	Rodina, etnické menšiny

Předpokládání realizátoři, partneři	Občanské sdružení NA CESTĚ, Národní síť podpory zdraví, Policie České republiky, Městská policie Vsetín, základní školy, OBČANÉ PROTI ZÁVISLOSTEM, Centrum Adiktologie Praha, Modrý kříž
Předpokl. výstupy: kvantitativní	» 900 oslovených žáků / rok » 3 přednášky / školní třída / školní rok » 1 nový preventivní program
<b>Název Cíle</b>	<b>6 Zajištění vhodných prostor pro udržení a rozvoj aktivit</b>
Popis a zdůvodnění Cíle	zbudování a dosažení vhodného umístění jednotlivých zařízení odpovídajícího technického stavu a zázemí
Opatření vedoucí k naplnění Cíle	6.1 Provedení úprav na azylovém domě ELIM 6.2 Zajištění prostor pro vznik center prevence
<b>Název opatření</b>	<b>6.1 Provedení úprav na azylovém domě ELIM</b>
Popis opatření	» vytvoření projektové dokumentace na úpravy azylového domu Elim » provedení úprav azylového domu Elim
Předpokládané dopady opatření	» zajištění kvalitního provozu Azylového domu Elim
Předpokládaný termín realizace	Po dobu platnosti komunitního plánu
Charakter opatření	Investiční
Předpokládaná výše fin. nákladů	7 000 000 Kč
Předpokládané zdroje financování	Strukturální fondy Evropské unie, Finanční mechanismy Evropského hospodářského prostoru/Norska (Norské fondy), Státní rozpočet, Ministerstvo školství, mládeže a tělovýchovy, nadace, dárci, vlastní zdroje, Město Vsetín
Přesahy do dalších oblastí	
Předpokládání realizátoři, partneři	Elim Vsetín, o.s.
Předpokl. výstupy: kvantitativní	Rekonstruovaná budova Azylového domu Elim
<b>Název opatření</b>	<b>6.2 Zajištění prostor pro vznik center prevence</b>
Popis opatření	» zajištění prostor pro činnost občanských sdružení zabývajících se prevencí v cílové skupině „Ohrožené skupiny“
Předpokládané dopady opatření	» zajištění kvalitního provozu preventivních center
Předpokládaný termín realizace	Po dobu platnosti komunitního plánu
Charakter opatření	Investiční
Předpokládaná výše fin. nákladů	450 000 Kč / 3 roky
Předpokládané zdroje financování	Město Vsetín
Přesahy do dalších oblastí	Rodina, etnické menšiny, senioři
Předpokládání realizátoři, partneři	OBČANÉ PROTI ZÁVISLOSTEM, Dantien, Město Vsetín, psychologové a psychiatři, Centrum Adiktologie Praha, Psychiatrické léčebna v Kroměříži, Národní síť podpory zdraví, Modrý kříž
Předpokl. výstupy: kvantitativní	Kvalitní prostory pro činnost center prevence



## OBLAST PÉČE O RODINU

1. Seznam členů pracovní skupiny Rodina
2. SWOT analýza za oblast péče o Rodinu
3. Komunitní plán péče za oblast rodiny

### **Stručný přehled cílů a opatření pracovní skupiny Rodina**

#### **1 Rozvoj zaměstnanosti**

- 1.1 Rozvoj práce s klientem (aktivace, motivace)
- 1.2 Zefektivnění spolupráce se zaměstnavateli a vzdělávacími zařízeními v návaznosti na možnosti trhu práce
- 1.3 Podpora sladování pracovního a rodinného života v oblasti péče o děti (mateřské školy, příměstské tábory, hlídání dětí, klubová činnost)

#### **2 Rozvoj vzdělávání**

- 2.1 Vzdělávání cílových skupin klientů (rekvalifikace, kurzy, zvyšování rodičovských kompetencí, prevence, podpora zlepšování vztahů v rodině)
- 2.2 Přenos dobré praxe přispívající ke zvyšování odbornosti pracovníků

#### **3 Zajištění sítě krizového bydlení pro specifické cílové skupiny**

- 3.1 Vytvoření systému sociálně dostupného bydlení pro rodiny
- 3.2 Podpora a rozšíření azylového bydlení
- 3.3 Udržení kapacit následného bydlení
- 3.4 Zajištění bytů se zvláštním určením
- 3.5 Zřízení, udržení krizových lůžek a vznik komplexu služeb pro ohrožené děti v Centru Vážka
- 3.6 Udržení startovacích bytů
- 3.7 Vznik ubytovny pro rodiny s dětmi

#### **4 Rozvoj a podpora komplexu terénních a ambulantních služeb**

- 4.1 Udržení a rozvoj odborného poradenství (terénní poradenství)
- 4.2 Udržení asistenční služby v rodinách
- 4.3 Udržení a rozvoj denních center pro rodiny s dětmi
- 4.4 Udržení služeb pro adoptivní a pěstounské rodiny (poradenství, výlety)
- 4.5 Vznik a zajištění rodinné mediace

#### **5 Podpora preventivních a volnočasových aktivit**

- 5.1 Zajištění a rozvoj volnočasových aktivit
- 5.2 Udržení probačních a resocializačních programů pro nezletilé
- 5.3 Budování systému spolupráce při zajištění aktivit pro rodiny s dětmi

#### **6 Zajištění vhodných prostor pro udržení a rozvoj aktivit**

- 6.1 Vhodnost umístění, přístupnosti, kapacit a stavu zařízení
- 6.2 Udržení „family pointů“

#### **7 Podpora sociálního podnikání**

- 7.1 Vznik kavárny přátelské rodinám jako sociální podnik
- 7.2 Vznik půjčovny a bazaru pro rodiny s dětmi

#### **8 Systematická prarodinná politika města**

- 8.1 Udržení pozice koordinátora prarodinných aktivit
- 8.2 Vytvoření koncepce prarodinné politiky města

## 9 Rozvoj dobrovolnictví a zapojování dobrovolníků do života v obci

9.1 Rozvoj dobrovolnictví dle potřeb cílových skupin

9.2 Rozvoj dobrovolnického programu Pět P se zaměřením na prevenci a volný čas dětí ve věku 7 - 15 let

### Seznam členů pracovní skupiny

Pavla Fojtíková	manažerka pracovní skupiny Rodina, Rodinné a mateřské centrum Sluníčko Vsetín mc-vsetin@seznam.cz
Mgr. Pavel Bartoň	Alcedo - středisko volného času alcedo@alcedovsetin.cz
Bc. Petra Hantáková	Azylový dům pro ženy a matky s dětmi o.p.s. petra.hantakova@azylovydum.cz
Mgr. Pavla Hrbáčková	Město Vsetín, OSPOD pavla.hrbackova@mestovsetin.cz
Ing. Hana Pekárková	Masarykova veřejná knihovna Vsetín hpekarkova@mvk.cz
Ing. Pavel Pelc	Společnost pro komunitní práci Vsetín o.p.s. pavel.pelc@spkp.cz
Bc. Ester Savková	Elim Vsetín, o.s. ester.savkova@elimvsetin.cz
Marián Staněk	o.s. Enter abc.cz@seznam.cz
PhDr. Marie Sítková	Poradna pro rodinu, manželství a mezilidské vztahy Vsetín rodinna.poradna@tiscali.cz
Ivana Tomečková	Adorea - dobrovolnické centrum Vsetín o.s. dobrovolnik@adorea.cz
Michal Trčálek	Azylový dům pro ženy a matky s dětmi o.p.s. michal.trcalek@azylovydum.cz
Renata Trličíková	Rodinné a mateřské centrum Sluníčko Vsetín mc-vsetin@seznam.cz

## SWOT analýza oblasti Péče o rodinu

### VIZE aneb Kde chceme být v roce 2013

- » Zrekonstruovat Lidový dům
- » Zaměstnat nezaměstnané pokles nezaměstnanosti
- » Nabídka služeb pro cílovou skupinu odpovídá poptávce
- » Organizace fungují v dostatečných a vhodných prostorech
- » Zachování stávajících služeb a jejich rozvoj
- » Vzdělávání zaměstnanců
- » Je zajištěno odpovídající financování služeb
- » Známe případy dobré praxe ČR, EU
- » Využíváme výzev mezinárodní spolupráce

### SILNÉ STRÁNKY

1. Podpora sociální oblasti městem v oblasti financování potřeb cílové skupiny
2. Fungují partnerství a komunikace mezi poskytovateli služeb
3. Fungující struktura komunitního plánování
4. Dostatek odborných poskytovatelů služeb
5. Známe problémy cílové skupiny a snažíme se je řešit
6. Kvalitní činnost dobrovolnického centra
7. Disponujeme odborníky ve službách
8. Trh sociálních služeb je diferencovaný
9. Dobrá medializace služeb ve městě
10. Podpora procesu městem zřízenou organizací SPKP Vsetín o.p.s.

### PŘÍLEŽITOSTI

1. Využití zdrojů ESF k financování procesů
2. Vznik sociálního podnikání
3. Vznik chybějících služeb pro cílové skupiny, centra služeb pro rodiny
4. Zlepšit nabídky aktivit cestovního ruchu a volno časového vyžití
5. Zlepšení bytové situace rodin
6. Vyšší prestiž a ohodnocení zaměstnanců v sociálních službách
7. Zvyšování kvalifikace zaměstnanců
8. Zajistit nabídku výuky domácího hospodaření
9. Zlepšit spolupráci se Zlínským krajem a podporu procesu
10. Volby
11. Zapojení odborné veřejnosti psychologů, psychiatrů do procesu KPSS
12. Zlepšit spolupráci se zaměstnavateli
13. Zlepšit jazykové vybavení poskytovatelů služeb

### SLABÉ STRÁNKY

1. Nefunkční systém bydlení pro potřebou cílovou skupinu ( startovací, následné bydlení, sociální bydlení )
2. Chybí sociální ubytovna
3. Velká nezaměstnanost na území města a okolí
4. Nedostatek vhodných prostor pro poskytování služeb
5. Nedostatek financí k zajištění služeb
6. Nedostatek veřejně dostupných sportovišť
7. Málo pracovních příležitostí na částečný úvazek
8. Malá nabídka kvalitních kulturních akcí
9. Chybí zařízení poskytující vysokoškolské studium
10. Bariérové město
11. Stagnace bytové výstavby

### OHROŽENÍ

1. Nedostatek finančních prostředků na služby
2. Rostoucí chudoba rodin
3. Odchod kvalifikovaných pracovníků ze sociálních služeb
4. Růst zadluženosti rodin
5. Odchod mladých z oblasti za prací
6. Komunální volby
7. Neproběhne integrace menšin
8. Rozpadne se spolupráce poskytovatelů služeb a jiných organizací
9. Zaniknou někteří poskytovatelé služeb
10. Finanční krize

## Komunitní plán péče za oblast Rodiny

Název Cíle	1 Rozvoj zaměstnanosti
Popis a zdůvodnění Cíle	<ul style="list-style-type: none"> <li>» motivace k zaměstnání a zvýšení počtu klientů zapojených na otevřený trh práce</li> <li>» rovné příležitosti na trhu práce a sladění pracovního a rodinného života</li> </ul>
Opatření vedoucí k naplnění Cíle	<ul style="list-style-type: none"> <li>1.1 Rozvoj práce s klientem (aktivace, motivace)</li> <li>1.2 Zefektivnění spolupráce se zaměstnavateli a vzdělávacími zařízeními v návaznosti na možnosti trhu práce</li> <li>1.3 Podpora sladování pracovního a rodinného života v oblasti péče o děti (mateřské školy, příměstské tábory, hlídání dětí, klubová činnost)</li> </ul>
Název opatření	1.1 Rozvoj práce s klientem (aktivace, motivace)
Popis opatření	<ul style="list-style-type: none"> <li>» pořádání motivačních kurzů, besed a klubů</li> <li>» pracovní terapie</li> <li>» poskytování individuálního poradenství klientovi (udržování a rozvoj znalostí, dovedností, poznatků a informací umožňujících uplatnění na trhu práce)</li> <li>» rozvoj dobrovolnictví</li> <li>» asistence při hledání zaměstnání, při zapracování</li> <li>» odstraňování bariér souvisejících s nedostatkem specifických znalostí a nedostatkem praxe</li> <li>» udržování pracovních návyků před návratem do pracovního procesu po mateřské a rodičovské dovolené</li> <li>» hlídání dětí během aktivizačních a motivačních programů pro rodiče</li> </ul>
Předpokládané dopady opatření	<ul style="list-style-type: none"> <li>» zvýšení sebevědomí klienta</li> <li>» získání základních společenských návyků a sociálního povědomí</li> <li>» získání motivace k nalezení práce</li> <li>» udržení a upevnění pracovních návyků u klientů azylového domu pro bezdomovce a bytu na půl cesty a rodičů na mateřské dovolené</li> <li>» získání kladného postoje k práci, pocitu „já jsem něco dokázal“ nebo „mohl jsem pomoci druhým“</li> <li>» vykonané veřejně prospěšné činnosti</li> <li>» aktivizace rodičů na mateřské dovolené</li> <li>» zvýšení motivace rodičů s malými dětmi k potřebě celoživotního vzdělávání</li> <li>» využívání nových forem zaměstnání rodičů s malými dětmi (zkrácené úvazky, pružná pracovní doba aj.)</li> <li>» vyřešené konkrétní problémy klientů</li> <li>» fungující proces začlenění klientů do společnosti</li> <li>» fungující poradenská síť</li> </ul>
Předpokládaný termín realizace	Po dobu platnosti komunitního plánu
Charakter opatření	Neinvestiční, rozšíření služby, rozvoj aktivity, stávající služby
Předpokládaná výše fin. nákladů	6 800 000 Kč / 3 roky
Předpokládané zdroje financování	Strukturální fondy Evropské unie, Ministerstvo práce a sociálních věcí, Zlínský kraj, Úřad práce ve Vsetíně, Město Vsetín, úhrady uživatelů služeb
Přesahy do dalších oblastí	Organizace, poskytující prostor pro výkon pracovní terapie, zaměstnavatelé, vzdělávací zařízení
Předpokládaní realizátoři, partneři	Elim Vsetín, Masarykova veřejná knihovna Vsetín, Úřad práce Vsetín, Rodinné a mateřské centrum Vsetín, Koordinační a informační centrum, firmy, další NNO

Předpokl. výstupy: kvantitativní	<ul style="list-style-type: none"> <li>» motivační kurzy a aktivity - 75</li> <li>» vzdělávací akce a besedy - 105</li> <li>» počet účastníků motivačních kurzů a aktivit - 750 osob</li> <li>» počet účastníků vzdělávacích programů 900 klientů</li> <li>» počet osob, které využijí hlídání dětí 600 osob</li> <li>» aktivizační aktivity, individuální poradenství 980 osob</li> <li>» pracovní terapie 165 zapojených klientů - vše za dobu komunitního plánu</li> </ul>
----------------------------------	---

Název opatření	1.2 Zefektivnění spolupráce se zaměstnavateli a vzdělávacími zařízeními v návaznosti na možnosti trhu práce
----------------	---

Popis opatření	<ul style="list-style-type: none"> <li>» zefektivnění komunikace mezi zaměstnavateli a poskytovateli vzdělávání s možnostmi navázání nových partnerství</li> <li>» zefektivnění rekvalifikací v návaznosti na trh práce</li> <li>» zaměření kurzů na oblasti s potřebou více proškolených pracovníků</li> <li>» motivace zaměstnavatelů k zaměstnávání ohrožených skupin</li> <li>» besedy, letáky, kulaté stoly, individuální komunikace</li> <li>» rozvoj komunikace a partnerství</li> </ul>
----------------	---

Předpokládané dopady opatření	<ul style="list-style-type: none"> <li>» zlepšení informovanosti rodičů na mateřské a rodičovské dovolené o nových formách zaměstnávání</li> <li>» vytvoření a podpora nových forem zaměstnávání (sdílená pracovní místa, částečné pracovní úvazky aj.)</li> </ul>
-------------------------------	--

Předpokládaný termín realizace	Po dobu platnosti komunitního plánu
--------------------------------	-------------------------------------

Charakter opatření	Neinvestiční, rozvoj aktivity, stávající služby
--------------------	---

Předpokládaná výše fin. nákladů	350 000 Kč / 3 roky
---------------------------------	---------------------

Předpokládané zdroje financování	Ministerstvo práce a sociálních věcí, Město Vsetín, strukturální projekty Evropské unie - partnerské projekty
----------------------------------	---

Přesahy do dalších oblastí	Zaměstnanost
----------------------------	--------------

Předpokládaní realizátoři, partneři	Rodinné a mateřské centrum Vsetín, Masarykova veřejná knihovna Vsetín, neziskové organizace ve spolupráci s Úřadem práce ve Vsetíně, zaměstnavatelé, vzdělávací zařízení
-------------------------------------	--

Předpokl. výstupy: kvantitativní	750 informovaných osob za dobu komunitního plánu
----------------------------------	--

Název opatření	1.3 Podpora sladování pracovního a rodinného života v oblasti péče o děti
----------------	---

Popis opatření	<p>(mateřské školy, školní družiny, příměstské tábory, hlídání dětí, klubová činnost)</p> <ul style="list-style-type: none"> <li>» zjišťování potřeb rodin - dotazníky, ankety</li> <li>» motivace zaměstnavatelů v podpoře sladování pracovního a rodinného života</li> <li>» iniciovat možnosti rozšíření provozní doby v mateřských školách, školních družinách</li> <li>» iniciovat vznik agentury hlídání dětí</li> <li>» informování o možnostech sladování pracovního a rodinného života (kampaně, akce pro rodinu)</li> </ul>
----------------	---

Předpokládané dopady opatření	<ul style="list-style-type: none"> <li>» zlepšení informovanosti o možnostech sladování pracovního a rodinného života (letáky, kampaně, akce)</li> <li>» sladění rodinného a profesního života</li> </ul>
-------------------------------	---

Předpokládaný termín realizace	Po dobu platnosti komunitního plánu
--------------------------------	-------------------------------------

Charakter opatření	Neinvestiční, rozšíření služby, rozvoj aktivity, stávající služby
--------------------	---

Předpokládaná výše fin. nákladů	6 000 000 Kč / 3 roky
---------------------------------	-----------------------

Předpokládané zdroje financování	Ministerstvo práce a sociálních věcí, Město Vsetín, strukturální fondy Evropské
----------------------------------	---

	unie - partnerské projekty
Přesahy do dalších oblastí	zaměstnavatelé
Předpokládání realizátoři, partneři	Masarykova veřejná knihovna Vsetín, Rodinné a mateřské centrum Vsetín, Azylový dům pro ženy a matky s dětmi o.p.s., Město Vsetín, další neziskové organizace
Předpokl. výstupy: kvantitativní	<ul style="list-style-type: none"> <li>» rozšířená provozní doba alespoň v 1 mateřské škole, 1 družině</li> <li>» vznik agentury hlídání dětí případně miniškolek</li> <li>» série besed, kampaň k tématu sladování rodinného a pracovního života</li> </ul>
<b>Název Cíle</b>	<b>2 Rozvoj vzdělávání</b>
Popis a zdůvodnění Cíle	dosažení odpovídajícího vzdělávání klientů služeb ve specifických oblastech „na míru“
Opatření vedoucí k naplnění Cíle	<p>2.1 Vzdělávání cílových skupin klientů (rekvalifikace, kurzy, zvyšování rodičovských kompetencí, prevence, podpora zlepšování vztahů v rodině)</p> <p>2.2 Přenos dobré praxe přispívající ke zvyšování odbornosti pracovníků</p>
<b>Název opatření</b>	<b>2.1 Vzdělávání cílových skupin klientů (rekvalifikace, kurzy, zvyšování rodičovských kompetencí, prevence, podpora zlepšování vztahů v rodině)</b>
Popis opatření	<ul style="list-style-type: none"> <li>» motivační aktivity ke vzdělávání</li> <li>» realizace výukových programů pro školská zařízení</li> <li>» realizace pravidelných kroužků, klubů, kurzů apod.</li> <li>» vzdělávání s ohledem na specifické potřeby dané skupiny</li> <li>» hlídání dětí během vzdělávacích programů pro rodiče</li> </ul>
Předpokládané dopady opatření	<ul style="list-style-type: none"> <li>» motivování rodičů na mateřské dovolené a rodičů s malými dětmi ke vzdělávání a potřebě celoživotního vzdělávání</li> <li>» vzdělávací aktivity přizpůsobené časovým a organizačním možnostem pro rodiče s malými dětmi</li> <li>» zvýšené sebevědomí rodičů s malými dětmi</li> <li>» probíhající individuální poradenství, motivační pohovory zaměřené na motivaci k řešení situace a vzdělávání ohrožených skupin</li> <li>» vytvořený vzdělávací program (nebo několik oblastí programů)</li> <li>» odpovídající lektori se zkušeností s danou cílovou skupinou</li> <li>» odpovídající prostory ke vzdělávání</li> <li>» rozvoj služeb podporujících sociální integraci ve směru celoživotního vzdělávání</li> <li>» zvýšení profesní vybavenosti osob ohrožených sociální exkluzí a jejich motivace k pracovnímu či jinému uplatnění</li> </ul>
Předpokládaný termín realizace	Po dobu platnosti komunitního plánu
Charakter opatření	Neinvestiční, rozvoj aktivity, vznik nového programu, stávající služby
Předpokládaná výše fin. nákladů	10 900 000 Kč / 3 roky
Předpokládané zdroje financování	Strukturální fondy Evropské unie - partnerské projekty, Ministerstvo práce a sociálních věcí, Město Vsetín, Zlínský kraj
Přesahy do dalších oblastí	Osoby se zdravotním postižením
Předpokládání realizátoři, partneři	Rodinné a mateřské centrum Vsetín, Masarykova veřejná knihovna Vsetín, Alcedo - středisko volného času Vsetín, Úřad práce ve Vsetíně, další organizace
Předpokl. výstupy: kvantitativní	<ul style="list-style-type: none"> <li>» 4 vzdělávací programy za dobu komunitního plánu</li> <li>» 18 kurzů počítačové gramotnosti za dobu komunitního plánu</li> <li>» 20 jazykových kurzů za dobu komunitního plánu</li> <li>» 390 osob, které se aktivně účastní vzdělávání za dobu komunitního plánu</li> <li>» 360 osob, které využijí hlídání dětí za dobu komunitního plánu</li> </ul>

	<ul style="list-style-type: none"> <li>» 210 pravidelných zájmových aktivit (2700 účastníků) za dobu komunitního plánu</li> <li>» výukové programy (z toho 120 pobytových, celkem 2100 účastníků) za dobu komunitního plánu</li> </ul>
<b>Název opatření</b>	<b>2.2 Přenos dobré praxe přispívající ke zvyšování odbornosti pracovníků</b>
<b>Popis opatření</b>	<ul style="list-style-type: none"> <li>» monitorování prarodinných aktivit v rámci ČR a zahraničí</li> <li>» inspirace zkušenostmi jiných měst a neziskových organizací v ČR i v zahraničí</li> <li>» přizpůsobení zkušeností podmínkám našeho města</li> <li>» výměnné stáže s jinými organizacemi v ČR a zahraničí</li> <li>» účast na oborových setkáních a konferencích</li> </ul>
<b>Předpokládané dopady opatření</b>	<ul style="list-style-type: none"> <li>» inovace aktivit pro rodiny</li> <li>» rozvoj nových služeb pro rodiny</li> <li>» zvýšení profesní kvalifikace odborných pracovníků</li> </ul>
<b>Předpokládaný termín realizace</b>	Po dobu platnosti komunitního plánu
<b>Charakter opatření</b>	Neinvestiční, rozvoj aktivity
<b>Předpokládaná výše fin. nákladů</b>	2 000 000 Kč / 3 roky
<b>Předpokládané zdroje financování</b>	Strukturální fondy Evropské unie - partnerské projekty, Ministerstvo práce a sociálních věcí, Město Vsetín, Zlínský kraj
<b>Přesahy do dalších oblastí</b>	Senioři, osoby se zdravotním postižením
<b>Předpokládaní realizátoři, partneři</b>	Členové pracovní skupiny Rodina, koordinátor prarodinných aktivit
<b>Předpokl. výstupy: kvantitativní</b>	<ul style="list-style-type: none"> <li>» 2 pracovní cesty v rámci České republiky</li> <li>» 1 pracovní cesta do zahraničí</li> <li>» výměnné stáže s jinými organizacemi v České republice a zahraničí</li> <li>» 5 seminářů k přenosu dobré praxe</li> <li>» 2 tématické konference a 2 oborová setkání</li> <li>» zvýšení odbornosti poskytovatelů</li> </ul>
<b>Název cíle</b>	<b>3 Zajištění sítě krizového bydlení pro specifické cílové skupiny</b>
<b>Popis a zdůvodnění cíle</b>	zajistit fungující síť bydlení spojeného se sociálními službami pro klienty z cílové skupiny „Rodina“
<b>Opatření vedoucí k naplnění cíle</b>	<ol style="list-style-type: none"> <li>3.1 Vytvoření systému sociálně dostupného bydlení pro rodiny</li> <li>3.2 Podpora a rozšíření azylového bydlení</li> <li>3.3 Udržení kapacit následného bydlení</li> <li>3.4 Zajištění bytů se zvláštním určením</li> <li>3.5 Zřízení, udržení krizových lůžek a vznik komplexu služeb pro ohrožené děti v Centru Vážka</li> <li>3.6 Udržení startovacích bytů</li> <li>3.7 Vznik ubytovny pro rodiny s dětmi</li> </ol>
<b>Název opatření</b>	<b>3.1 Vytvoření systému sociálně dostupného bydlení pro rodiny</b>
<b>Popis opatření</b>	<ul style="list-style-type: none"> <li>» analýza současné bytové problematiky na území města</li> <li>» analýza místních podmínek a zvyklostí</li> <li>» popis řady faktorů nezávislých na vůli obce právní regulace, demografický a historický vývoj, rozdělení kompetencí orgánů veřejné správy</li> <li>» návrh vhodného systému</li> <li>» definování dlouhodobých záměrů bytové politiky obce</li> </ul>
<b>Předpokládané dopady opatření</b>	» optimalizace územně - technických a sociálně - psychologických podmínek pro rozvoj bydlení

	» vytváření podmínek pro uspokojování potřeb občanů města (především potřeba bydlení)
	» koordinování a účelné vynakládání veřejných investic
Předpokládaný termín realizace	Po dobu platnosti komunitního plánu
Charakter opatření	Neinvestiční, analýza bytové problematiky, návrh systému
Předpokládaná výše fin. nákladů	500 000 Kč na 3 roky
Předpokládané zdroje financování	Strukturální fondy Evropské unie Evropský sociální fond, Ministerstvo pro místní rozvoj, Město Vsetín
Přesahy do dalších oblastí	Ostatní cílové skupiny komunitního plánu
Předpokládaní realizátoři, partneři	Město Vsetín, Společnost pro komunitní práci Vsetín o.p.s.
Předpokl. výstupy: kvantitativní	Koncepční materiál
<b>Název opatření</b>	<b>3.2 Podpora a rozšíření azylového bydlení</b>
Popis opatření	» rozšíření nabídky služeb azylového domu pro ženy a matky s dětmi - nabídka krizového a azylového ubytování, poskytnutí stravy a základních hygienických prostředků, sociální poradenství, krizová intervence
Předpokládané dopady opatření	» fungující sociální program začleňování klientů do společnosti » snížení počtu případů domácího násilí » snížení počtu sociálně vyloučených žen a matek » zlepšení výchovného prostředí pro děti a celkového klimatu rodiny
Předpokládaný termín realizace	Po dobu platnosti komunitního plánu
Charakter opatření	Neinvestiční, rozšíření kapacity, rozšíření služby, rozvoj aktivity, udržení stávajících služeb
Předpokládaná výše fin. nákladů	9 000 000 Kč / 3 roky
Předpokládané zdroje financování	Strukturální fondy Evropské unie, Ministerstvo pro místní rozvoj, Ministerstvo práce a sociálních věcí, Zlínský kraj, Město Vsetín, platby klientů, vlastní zdroje
Přesahy do dalších oblastí	Veřejnost, lékaři, policie, ohrožené skupiny
Předpokládaní realizátoři, partneři	Azylový dům pro ženy a matky s dětmi o.p.s.
Předpokl. výstupy: kvantitativní	150 ubytovaných osob za dobu komunitního plánu
<b>Název opatření</b>	<b>3.3 Udržení kapacit následného bydlení</b>
Popis opatření	» zachování bytů pro uživatele opouštějící azylový dům - byty určeny zejména pro klienty, kteří si nejsou schopni vlastními silami zajistit bydlení po ukončení pobytu v azylovém domě » fungující následné bydlení pro klienty, kteří úspěšně prošli sociálním programem azylového domu
Předpokládané dopady opatření	» snížení počtu sociálně vyloučených osob » zvýšení šance uživatelů uplatnit se na trhu práce
Předpokládaný termín realizace	Po dobu platnosti komunitního plánu
Charakter opatření	Neinvestiční, stávající služby, zkvalitnění služby, rozvoj aktivity
Předpokládaná výše fin. nákladů	100 000 Kč / 3 roky
Předpokládané zdroje financování	Město Vsetín, vlastní zdroje, platby klientů
Přesahy do dalších oblastí	Veřejnost
Předpokládaní realizátoři, partneři	Azylový dům pro ženy a matky s dětmi o.p.s., Město Vsetín
Předpokl. výstupy: kvantitativní	» zachování vybudovaných bytových jednotek po dobu kom. plánu » 1 ubytovaná rodina ročně
<b>Název opatření</b>	<b>3.4 Zajištění bytů se zvláštním určením</b>
Popis opatření	» analýza dostupnosti městských bytů pro sociální účely

	<ul style="list-style-type: none"> <li>» zajištění bydlení pro rodiče s nezletilými dětmi v krizových situacích (na omezenou dobu)</li> <li>» zajištění pěti bytů byty určeny pro rodiče s nezletilými dětmi nacházející se v krizové životní situaci v případě, že rodiče nemohou vlastními silami vyřešit krizovou situaci a je ohrožena zejména výchova a vývoj dítěte, záměr nepředpokládá pouze poskytnutí materiální pomoci, ale také realizaci sociální práce s cílovou skupinou</li> </ul>
Předpokládané dopady opatření	<ul style="list-style-type: none"> <li>» lepší řešení krizových situací, které negativně ovlivňují děti (řešení rozvodových a porozvodových situací, kdy rodiče zneužívají děti k řešení neshod v rodině, řešení situací s agresivitou partnera a případů dětí jako svědků domácího násilí, řešení situací dětí ohrožených v důsledku patologické závislosti rodičů nebo nečekanou událostí v rodině)</li> <li>» zlepšení výchovného prostředí a klimatu v rodinách</li> <li>» zlepšení péče a výchovy o děti v rodinách</li> <li>» zlepšení školní docházky a prospěchu dětí</li> <li>» vyřešení krizových situací samostatným bydlením</li> </ul>
Předpokládaný termín realizace	Po dobu platnosti komunitního plánu
Charakter opatření	Neinvestiční, investiční, rozšíření služby, vznik nového programu
Předpokládaná výše fin. nákladů	16 980 000 Kč / 3 roky
Předpokládané zdroje financování	Strukturální fondy Evropské unie Evropský sociální fond, Ministerstvo pro místní rozvoj, Město Vsetín, vlastní zdroje
Přesahy do dalších oblastí	Ostatní cílové skupiny komunitního plánu
Předpokládaní realizátoři, partneři	Azylový dům pro ženy a matky s dětmi o.p.s., Rodinné a mateřské centrum Vsetín, Oddělení sociálně právní ochrany dětí Městského úřadu Vsetín, Poradna pro rodinu, manželství a mezilidské vztahy Vsetín, další organizace
Předpokl. výstupy: kvantitativní	5 zajištěných bytů za dobu komunitního plánu
Název opatření	3.5 Zřízení, udržení krizových lůžek a vznik komplexu služeb pro ohrožené děti v Centru Vážka
Popis opatření	<ul style="list-style-type: none"> <li>» zřízení krizových lůžek pro děti</li> <li>» poskytnutí základních potřeb, ubytování a zázemí</li> <li>» zajištění odborné zdravotní a psychologické péče, školní docházky</li> <li>» zajištění odborné terénní a ambulantní péče rodině dítěte</li> <li>» úprava zahradních prostor a vybavení herními prvky pro děti</li> <li>» koordinace služeb pro ohrožené děti</li> </ul>
Předpokládané dopady opatření	<ul style="list-style-type: none"> <li>» ochrana a pomoc dítěti bez jakékoliv péče</li> <li>» ochrana a pomoc dítěti v ohrožení života či příznivého vývoje</li> <li>» ochrana týraného či zneužívaného dítěte</li> <li>» snižování počtu dětí umístovaných v ústavních zařízeních</li> <li>» předcházení odebírání dětí z rodin</li> <li>» sanace rodiny</li> <li>» pomoc rodičům při vytváření podmínek pro bezpečný návrat dítěte do rodiny</li> <li>» podpora rodičů v kontaktu s dítětem v zařízení pro děti vyžadující okamžitou pomoc</li> <li>» zlepšení rodinného prostředí</li> </ul>
Předpokládaný termín realizace	Září 2010, po dobu platnosti komunitního plánu
Charakter opatření	Investiční a neinvestiční

Předpokládaná výše fin. nákladů	1 500 000 Kč investice / 3 roky 8 500 000 Kč / 3 roky
Předpokládané zdroje financování	MPSV, Zlínský kraj, Nadace, Město Vsetín, příspěvky rodičů
Přesahy do dalších oblastí	Ohrožené skupiny, veřejnost, školství
Předpokládání realizátoři, partneři	Azylový dům pro ženy a matky s dětmi o.p.s., Oddělení sociálně právní ochrany dětí Městského úřadu Vsetín
Předpokl. výstupy: kvantitativní	» 9 krizových lůžek » podpořené děti v krizové životní situaci
<b>Název opatření</b>	<b>3.6 Udržení startovacích bytů</b>
Popis opatření	» udržení stávajícího bydlení pro mladé rodiny k překonání počáteční tíživé bytové situace v začátku společného soužití
Předpokládané dopady opatření	» časově omezené řešení bydlení mladých příjmově vymezených rodin » udržení stávajícího stavu » překonání tíživé bytové situace mladých rodin v počátku společného soužití
Předpokládaný termín realizace	Po dobu platnosti komunitního plánu
Charakter opatření	Udržení služby
Předpokládaná výše fin. nákladů	150 000 Kč
Předpokládané zdroje financování	Město Vsetín, platby uživatelů
Přesahy do dalších oblastí	Osoby se zdravotním postižením
Předpokládání realizátoři, partneři	Město Vsetín
Předpokl. výstupy: kvantitativní	» udržení 35 bytů po dobu komunitního plánu » udržení stávajícího počtu 103 uživatelů po dobu komunitního plánu
<b>Název opatření</b>	<b>3.7 Vznik ubytovny pro rodiny s dětmi</b>
Popis opatření	» vznik ubytovny pro rodiny s dětmi » zajištění režimu ubytovny » zajištění doprovodných služeb (sociálně aktivizační služby, poradenství apod.)
Předpokládané dopady opatření	» zajištění vhodného bydlení při možnosti vystěhování neplatičů (rodin s dětmi) » odstranění separace dětí, matek a otců (rozdělení rodiny) - možnost zlepšení situace rodiny následnými službami
Předpokládaný termín realizace	Po dobu platnosti komunitního plánu
Charakter opatření	Investiční
Předpokládaná výše fin. nákladů	Bude upřesněna v rámci přípravy projektu
Předpokládané zdroje financování	Strukturální fondy Evropské unie, Evropský sociální fond, Ministerstvo pro místní rozvoj, Město Vsetín, vlastní zdroje
Přesahy do dalších oblastí	Sociálně vyloučení, etnické menšiny
Předpokládání realizátoři, partneři	Město Vsetín, neziskové organizace na území města
Předpokl. výstupy: kvantitativní	10 bytových jednotek pro rodiny s dětmi v režimu ubytovny
<b>Název cíle</b>	<b>4 Rozvoj a podpora komplexu terénních a ambulantních služeb</b>
Popis a zdůvodnění cíle	podpora fungování terénní práce, komunitních a denních center pro klienty cílové skupiny „Rodina“
Opatření vedoucí k naplnění cíle	4.1 Udržení a rozvoj odborného poradenství (terénní poradenství) 4.2 Udržení a rozšíření služeb a kapacity terénní asistenční služby v rodinách 4.3 Udržení a rozvoj denních center pro rodiny s dětmi 4.4 Udržení služeb pro adoptivní a pěstounské rodiny (poradenství, výlety) 4.5 Vznik a zajištění rodinné mediace

Název opatření	4.1 Udržení a rozvoj odborného poradenství (terénní poradenství)
Popis opatření	<ul style="list-style-type: none"> <li>» poradenství pro rodiny s dětmi</li> <li>» skupinová a individuální poradenství a terapie</li> <li>» podporovat každého klienta s jakýmkoliv problémem</li> <li>» pomáhat klientovi orientovat se v obtížných životních situacích, sociální a hmotné nouzi</li> <li>» pomáhat klientům nalézat vhodná řešení problematických situací</li> <li>» doprovázet klienta při řešení jeho problémů</li> </ul>
Předpokládané dopady opatření	<ul style="list-style-type: none"> <li>» pomoc při řešení krizových situací klientů formou individuálních konzultací (psycholog, porodní asistentka)</li> <li>» posilování rodičovských kompetencí</li> <li>» zajištění kvalitních služeb pro cílové skupiny</li> <li>» poskytnutí pomoci prostřednictvím internetu osobám v nepříznivé situaci</li> <li>» podpora občanů poskytováním informací, rad, asistencí, doprovázením s cílem, aby si uvědomovali svá práva a povinnosti, dokázali efektivně vyjádřit své potřeby a přání, přejímali odpovědnost za své jednání a byli schopni využívat síť dostupných služeb</li> </ul>
Předpokládaný termín realizace	Po dobu platnosti komunitního plánu
Charakter opatření	Neinvestiční, stávající služby, rozvoj služby
Předpokládaná výše fin. nákladů	1 400 000 Kč / 3 roky
Předpokládané zdroje financování	Ministerstvo práce a soc. věcí, Město Vsetín, Zlínský kraj, příspěvky uživatelů
Přesahy do dalších oblastí	Zdravotnictví, školství
Předpokládaní realizátoři, partneři	Občanská poradna při Vzdělávacím a komunitním centru Integra Vsetín, Rodinné a mateřské centrum Vsetín, Poradna pro rodinu, manželství a mezilidské vztahy Vsetín, Azylový dům pro ženy a matky s dětmi, Město Vsetín, další organizace
Předpokl. výstupy: kvantitativní	<ul style="list-style-type: none"> <li>» 1200 hodin individuálních konzultací za dobu komunitního plánu</li> <li>» 900 hodin skupinové práce a terapie za dobu komunitního plánu</li> <li>» 6000 půlhodinových konzultací po dobu komunitního plánu</li> </ul>
Název opatření	4.2 Udržení a rozšíření služeb a kapacity terénní asistenční služby v rodinách
Popis opatření	» realizace terénní asistenční služby v rodinách s dětmi ohroženými sociálním vyloučením
Předpokládané dopady opatření	<ul style="list-style-type: none"> <li>» zlepšení úrovně vzdělanosti v rodinách</li> <li>» zlepšení výchovného prostředí</li> <li>» zlepšení zdravotního stavu jednotlivých členů rodin</li> <li>» zlepšení komunikace v rodinách</li> <li>» zkvalitnění způsobu trávení volného času v rodinách</li> <li>» lepší uplatnění na trhu práce</li> <li>» sanace rodiny, v jejímž důsledku nemusí nutně docházet k nařizování ústavní výchovy u dětí a děti mohou vyrůstát ve své původní rodině</li> </ul>
Předpokládaný termín realizace	Po dobu platnosti komunitního plánu
Charakter opatření	Podpora stávajících služeb
Předpokládaná výše fin. nákladů	8 100 000 Kč / 3 roky
Předpokládané zdroje financování	Strukturální fondy Evropské unie Evropský sociální fond, Město Vsetín, Ministerstvo práce a sociálních věcí, Zlínský kraj
Přesahy do dalších oblastí	Volný čas
Předpokládaní realizátoři, partneři	Azylový dům pro ženy a matky s dětmi o.p.s., Oddělení sociálně právní ochrany

	děti Městského úřadu Vsetín, Rodinné a mateřské centrum Vsetín
Předpokl. výstupy: kvantitativní	600 podpořených osob za dobu komunitního plánu
<b>Název opatření</b>	<b>4.3 Udržení a rozvoj denních center pro rodiny s dětmi</b>
Popis opatření	<ul style="list-style-type: none"> <li>» provoz centra služeb pro rodiny s dětmi (zahrnuje především nabídku vzdělávání pro rodiny, osvětu a ambulantní služby - odborné poradenství, krizová intervence, psychologická pomoc, kurzy, osvětové přednášky, kampaně)</li> <li>» provoz denního centra, které nabízí aktivity pro rodiny s malými dětmi a tím přispívá ke snížení sociální izolace</li> </ul>
Předpokládané dopady opatření	<ul style="list-style-type: none"> <li>» zkvalitnění rodinného života</li> <li>» zmírnění sociální izolace rodin s malými dětmi</li> <li>» posílení partnerských vztahů</li> <li>» celkové zlepšení rodinného klimatu a výchovného prostředí</li> <li>» zvýšení informovanosti</li> <li>» aktivity pro rodiče vedoucí k získávání nových informací (besedy, prezentace aj.)</li> <li>» zvýšení vzdělanosti</li> <li>» aktivity k získávání nových dovedností</li> <li>» kreativní aktivity pro rodiče i děti (výtvarné činnosti, rukodělné činnosti, estetická výchova aj.)</li> </ul>
Předpokládaný termín realizace	Po dobu platnosti komunitního plánu
Charakter opatření	Rozvoj nových a podpora stávajících služeb, neinvestiční
Předpokládaná výše fin. nákladů	6 750 000 Kč / 3 roky
Předpokládané zdroje financování	Ministerstvo práce a sociálních věcí, Město Vsetín, Zlínský kraj, vlastní zdroje, příspěvky uživatelů, dary
Přesahy do dalších oblastí	Školství
Předpokládaní realizátoři, partneři	Azylový dům pro ženy a matky s dětmi o.p.s., Rodinné a mateřské centrum Vsetín, Město Vsetín
Předpokl. výstupy: kvantitativní	<ul style="list-style-type: none"> <li>» 4500 návštěv na kurzech, přednáškách, kampaních za dobu komunitního plánu</li> <li>» 75 akcí za dobu komunitního plánu</li> <li>» denní centrum navštíví přibližně 1350 různých rodin za dobu komunitního plánu</li> </ul>
<b>Název opatření</b>	<b>4.4 Udržení služeb pro adoptivní a pěstounské rodiny (poradenství, výlety )</b>
Popis opatření	<ul style="list-style-type: none"> <li>» poradenství pro adoptivní a pěstounské rodiny s dětmi</li> <li>» besedy s rodinami, výměna zkušeností mezi rodinami</li> <li>» setkání pěstounských rodin</li> <li>» psychosociální služby pro rodiny (poradenství, rodinná sociální asistence)</li> </ul>
Předpokládané dopady opatření	<ul style="list-style-type: none"> <li>» pomoc při řešení krizových situací klientů formou individuálních konzultací (psycholog, sociální pracovníce)</li> <li>» posilování rodičovských kompetencí náhradních rodin</li> <li>» aktivity pro náhradní rodiče vedoucí k získávání nových informací (semináře zaměřené na aktuální problémy)</li> </ul>
Předpokládaný termín realizace	Po dobu platnosti komunitního plánu
Charakter opatření	Udržení a rozvoj služby
Předpokládaná výše fin. nákladů	600 000 Kč / rok
Předpokládané zdroje financování	Ministerstvo práce a sociálních věcí, Město Vsetín, nadace
Přesahy do dalších oblastí	Osoby se zdravotním postižením, Etnické menšiny

Předpokládání realizátoři, partneři	Rodinné a mateřské centrum Vsetín, Odbor sociálních věcí Městského úřadu Vsetín, Azylový dům pro ženy a matky s dětmi o.p.s.
Předpokl. výstupy: kvantitativní	» 90 hodin individuálních konzultací za dobu komunitního plánu » 18 besed s rodinami (výměna zkušeností mezi rodinami) za dobu komun. plánu » 3 setkání pěstounských rodin za dobu komunitního plánu
<b>Název opatření</b>	<b>4.5 Vznik a zajištění rodinné mediace</b>
Popis opatření	» vznik služby (smírné řešení rodinného sporu za účasti třetí nestranné osoby) » proškolení pracovníků Oddělení sociálně právní ochrany dětí Městského úřadu
Předpokládané dopady opatření	» smírné řešení sporů v rodině » obnovení komunikace mezi rodiči » dosahování dohod o výchově a výživě nezletilých dětí, výši výživného » zkrácení soudního sporu
Předpokládaný termín realizace	Po dobu platnosti komunitního plánu
Charakter opatření	neinvestiční
Předpokládaná výše fin. nákladů	Bude upřesněna v rámci přípravy projektu
Předpokládané zdroje financování	Strukturální fondy Evropské unie Evropský sociální fond, Ministerstvo práce a sociálních věcí, Město Vsetín, jiné zdroje
Přesahy do dalších oblastí	Ostatní cílové skupiny komunitního plánu, veřejnost
Předpokládání realizátoři, partneři	Oddělení sociálně právní ochrany dětí Městského úřadu Vsetín, Občanská poradna při Vzdělávacím a komunitním centru Integra Vsetín o.p.s.
Předpokl. výstupy: kvantitativní	» 3 absolvované výcviky mediace za dobu komunitního plánu » 30 uzavřených mediačních dohod za dobu komunitního plánu
<b>Název Cíle</b>	<b>5 Podpora preventivních a volnočasových aktivit</b>
Popis a zdůvodnění Cíle	aktivity pro volný čas rodin s dětmi, děti a mládež představují významný nástroj předcházení sociopatologických jevů a aktivizace směrem k osobnímu růstu
Opatření vedoucí k naplnění Cíle	5.1 Zajištění a rozvoj volnočasových aktivit 5.2 Udržení probačních a resocializačních programů pro nezletilé 5.3 Budování systému spolupráce při zajištění aktivit pro rodiny s dětmi
<b>Název opatření</b>	<b>5.1 Zajištění a rozvoj volnočasových aktivit</b>
Popis opatření	» zajištění a rozvoj služeb pro rodiče s malými dětmi » zajištění nabídky volnočasových aktivit a táborevých pobytů pro děti a mládež » zmapování možnosti zpřístupnění stávajících prostor (školských) » zajištění a rozvoj spontánních aktivit » rozvoj činnosti klubu v centru města » komunitní aktivity pro mládež » komunitní klub pro mládež » dětské knihovny Luh, Rokytnice, Trávníky
Předpokládané dopady opatření	» zvýšení nabídky volnočasových aktivit pro děti a mládež a pro rodiče s dětmi » zvýšení nabídky společensko-kulturních a sportovních aktivit pro rodiny s dětmi » smysluplné využití volného času dětí
Předpokládaný termín realizace	Po dobu platnosti komunitního plánu
Charakter opatření	Neinvestiční, rozvoj aktivity, vznik nového programu, stávající služby
Předpokládaná výše fin. nákladů	7 300 000 Kč / 3 roky
Předpokládané zdroje financování	Strukturální fondy Evropské unie, Ministerstvo práce a sociálních věcí, Město Vs., Ministerstvo školství, mládeže a tělovýchovy, příspěvky uživatelů služeb, dary

Přesahy do dalších oblastí	Školství
Předpokládání realizátoři, partneři	Rodinné a mateřské centrum Vsetín, Masarykova veřejná knihovna Vsetín, Elim Vsetín, o.s., Alcedo středisko volného času Vsetín, další organizace
Předpokl. výstupy: kvantitativní	» klubová využitelnost 7410 návštěv za dobu komunitního plánu » 45 pobytových, příměstských táborů pro celkem 1080 účastníků za dobu komunitního plánu » 270 akcí pro veřejnost za dobu komunitního plánu
<b>Název opatření</b>	<b>5.2 Udržení probačních a resocializačních programů pro nezletilé</b>
Popis opatření	» zajištění probačních a resocializačních programů pro mladistvé a nezletilé » propojení programů s individuální prací s rodinou
Předpokládané dopady opatření	» prevence páchání další trestné činnosti » snížení kriminality dětí a mladistvých
Předpokládaný termín realizace	Po dobu platnosti komunitního plánu
Charakter opatření	neinvestiční
Předpokládaná výše fin. nákladů	900 000 Kč / 3 roky
Předpokládané zdroje financování	Ministerstvo vnitra, Město Vsetín, Strukturální fondy Evropské unie Evropský sociální fond, Ministerstvo práce a sociálních věcí, jiné zdroje
Přesahy do dalších oblastí	Ohrožené skupiny, etnické menšiny, veřejnost
Předpokládání realizátoři, partneři	Oddělení sociálně právní ochrany dětí Městského úřadu Vsetín, Alcedo středisko volného času Vsetín, Občanské sdružení NA CESTĚ, Cyrillos, Poradna pro rodinu, manželství a mezilidské vztahy
Předpokl. výstupy: kvantitativní	60 úspěšných absolventů programů za dobu platnosti komunitního plánu
<b>Název opatření</b>	<b>5.3 Budování systému spolupráce při zajištění aktivit pro rodiny s dětmi</b>
Popis opatření	» udržení webového portálu při webových stránkách města, kde mohou občané najít informace o rodinné politice, aktérech, projektech, ale také službách a jiných možnostech, které město rodinám s dětmi nabízí » pravidelná aktualizace webových stránek » měsíční přehledy aktivit pro rodiny s dětmi (umístění na webu či informovanost pomocí místního tisku, např. Vsetínské noviny) » vzájemná komunikace a partnerství organizací zabývajících se aktivitami pro rodiny s dětmi » dotazníkové šetření v cílových skupinách k potřebám rodin ve městě
Předpokládané dopady opatření	» koordinace a větší přehled akcí a organizací zabývajících se aktivitami rodin s dětmi
Předpokládaný termín realizace	Po dobu platnosti komunitního plánu
Charakter opatření	neinvestiční
Předpokládané zdroje financování	Město Vsetín
Přesahy do dalších oblastí	veřejnost
Předpokládání realizátoři, partneři	Koordinátor prorodinné politiky
Předpokl. výstupy: kvantitativní	» webový portál » měsíční přehledy aktivit » min. 1 dotazníkové šetření ve školkách v rámci otvírací doby, cílové skupiny či veřejnost v rámci nabídky volnočasových aktivit a jiných programů pro rodiny

Název Cíle	6 Zajištění vhodných prostor pro udržení a rozvoj aktivit
Popis a zdůvodnění Cíle	zbudování a dosažení vhodného umístění jednotlivých zařízení odpovídajícího technického stavu budov a zázemí
Opatření vedoucí k naplnění Cíle	6.1 Vhodnost umístění, přístupnosti, kapacit a stavu zařízení 6.2 Udržení „family pointů“
Název opatření	6.1 Vhodnost umístění, přístupnosti, kapacit a stavu zařízení
Popis opatření	<ul style="list-style-type: none"> <li>» zmapování stávající situace a možnosti umístění stávajících, případně nových zařízení</li> <li>» vzájemná komunikace, vytváření partnerství</li> <li>» vytvoření projektové dokumentace</li> <li>» zbudování, vytvoření nových kapacit, obnova zařízení</li> <li>» rekonstruovaná budova Azylového domu pro ženy a matky s dětmi a vytvořené podmínky pro rozšiřování nabídky služeb pro cílovou skupinu rodin s dětmi</li> <li>» modernizace prostor Kontaktního centra Klíč</li> <li>» rekonstrukce Centra Archa a sídla Občanského sdružení NA CESTĚ</li> <li>» rekonstruované suterénní prostory budovy Poradny pro rodinu, manželství a mezilidské vztahy Vsetín (pro zřízení dílen a místnosti pro skupinovou terapii s odborníky)</li> <li>» revitalizace stávajících budov dle aktuální potřeby ( Lidový dům )</li> </ul>
Předpokládané dopady opatření	<ul style="list-style-type: none"> <li>» vytvořená studie skutečného a možného rozmístění zařízení v závislosti na výskytu skupin klientů</li> <li>» seznam plánovaných regenerací a stavebních úprav zázemí organizací</li> <li>» setkávání zástupců jednotlivých poskytovatelů</li> <li>» vytvořená projektová dokumentace na adaptaci zařízení, harmonogram adaptace využití zařízení</li> <li>» přesun zařízení do vhodných lokalit, vznik nových zařízení, kapacit</li> </ul>
Předpokládaný termín realizace	Po dobu platnosti komunitního plánu
Charakter opatření	Investiční, rozšíření služby, rozvoj aktivity, vznik nového programu, úprava stávající služby
Předpokládaná výše fin. nákladů	100 000 000 Kč (investice) Zbytek upřesněn v projektové dokumentaci a harmonogramu
Předpokládané zdroje financování	Strukturální fondy Evropské unie, Město Vsetín, Finanční mechanismy Evropského hospodářského prostoru/Norska (Norské fondy), Ministerstvo školství, mládeže a tělovýchovy, nadace, dárci, vlastní zdroje organizací
Přesahy do dalších oblastí	Děti, školy, školky, mimoškolní zařízení pro děti a mládež
Předpokládaní realizátoři, partneři	Společnost pro komunitní práci Vsetín, neziskové organizace, Město Vsetín,
Předpokl. výstupy: kvantitativní	<ul style="list-style-type: none"> <li>» 1 studie rozmístění zařízení</li> <li>» setkávání zainteresovaných organizací 6x ročně</li> <li>» studie využití zařízení (budovy, hřiště) z hlediska kapacit</li> <li>» projektová dokumentace (harmonogram) adaptace využití zařízení vytvoření nových kapacit</li> </ul>
Název opatření	6.2 Udržení „family pointů“
Popis opatření	<ul style="list-style-type: none"> <li>» udržení 3 „family pointů“ v centru města</li> <li>» informovanost o „family pointech“</li> <li>» zřízení poradenského centra pro rodiny při family pointech</li> </ul>
Předpokládané dopady opatření	» vytvoření zázemí pro matky s malými dětmi v centru města

Předpokládaný termín realizace	Po dobu komunitního plánu
Charakter opatření	Neinvestiční
Předpokládané zdroje financování	Ministerstvo práce a sociálních věcí, Město Vsetín
Předpokládaní realizátoři, partneři	Koordinátor prorodinné politiky, organizace se zřízenými „family pointy“
Předpokl. výstupy: kvantitativní	Fungující 3 „family pointy“ ve městě
<b>Název Cíle</b>	<b>7 Podpora sociálního podnikání</b>
Popis a zdůvodnění Cíle	<ul style="list-style-type: none"> <li>» zvýšení kvality života rodin s dětmi, jejich socializace, zapojení do společnosti</li> <li>» vytvoření vhodných podmínek a kapacit pro zajištění pracovních příležitostí pro rodiče ze sociálně vyloučených rodin</li> </ul>
Opatření vedoucí k naplnění Cíle	<p>7.1 Vznik kavárny přátelské rodinám jako sociální podnik</p> <p>7.2 Vznik půjčovny a bazaru pro rodiny s dětmi</p>
<b>Název opatření</b>	<b>7.1 Vznik kavárny přátelské rodinám jako sociální podnik</b>
Popis opatření	<ul style="list-style-type: none"> <li>» vybudování nekuřácké kavárny určené pro setkávání, odpočinek a aktivity pro rodiny s dětmi</li> <li>» pracovní místa pro rodiče ze sociálně vyloučených rodin</li> <li>» místo sociální integrace</li> <li>» prostory vyhovující potřebám rodin s dětmi - provoz kavárny, příprava nápojů a nabídka cukrářských výrobků, místa pro sezení a odpočinek, skladovací prostory, pracovna socioterapeuta, místo pro péči o děti (hygiena, přebalování, krmení), dětský koutek (s možností prostorového oddělení od ostatní části), terasa pro venkovní sezení, PC s internetem</li> <li>» realizace programu sociální integrace zaměřeného na posilování dovedností a schopností potřebných k úspěšnému návratu na trh práce rodičů sociálně vyloučených rodin</li> <li>» realizace aktivit určených rodičům a rodinám s dětmi - besedy s psychologem a dalšími odborníky, vzdělávací akce, besedy s představiteli města, poradenství pro rodiny, tvořivé programy, kulturní programy, divadlo pro děti apod.</li> <li>» hlídání dětí</li> </ul>
Předpokládané dopady opatření	<ul style="list-style-type: none"> <li>» posílení kompetencí zástupců cílové skupiny při uplatňování se na trhu práce aktivizace, motivace, upevňování pracovních návyků, zvyšování sebehodnocení apod.</li> <li>» rozšíření nabídky služeb a vybavenosti pro rodiny s dětmi na území města</li> <li>» rozšíření nabídky vzdělávacích a kulturních akcí určených rodinám s dětmi</li> <li>» posílení procesu ovlivňování rodinné politiky města ve smyslu rodiny jako experta na vlastní problémy</li> <li>» zlepšení image města Vsetín v oblasti prorodinné péče, posílení obrazu města jako obce přátelské k rodině</li> </ul>
Předpokládaný termín realizace	Po dobu platnosti komunitního plánu
Charakter opatření	Investiční, neinvestiční
Předpokládaná výše fin. nákladů	Investiční náklady budou upřesněny po zpracování podrobné projekt. dokumentace
Předpokládané zdroje financování	Evropský sociální fond, vlastní zdroje
Přesahy do dalších oblastí	Osoby ze zdravotním postižením, ohrožené skupiny
Předpokládaní realizátoři, partneři	Azylový dům pro ženy a matky s dětmi, Rodinné a mateřské centrum Vsetín
Předpokl. výstupy: kvantitativní	Vznikne 1 kavárna v centru města

Název opatření	7.2 Vznik půjčovny a bazaru pro rodiny s dětmi
Popis opatření	» rozšíření služeb půjčovny a bazaru, dosud určených pro klienty zařízení, také na celou veřejnost, nejlépe při zřizované kavárně pro rodiny
Předpokládané dopady opatření	» možnost půjčování potřeb pro malé děti, těhotné a matky » cenově dosažitelná materiální pomoc sociálně slabým rodinám » možnost užší spolupráce s terénní asistenční službou
Předpokládaný termín realizace	Po dobu platnosti komunitního plánu
Charakter opatření	Neinvestiční
Předpokládaná výše fin. nákladů	Bude záviset na realizaci kavárny pro rodiny
Předpokládané zdroje financování	Ministerstvo práce a sociálních věcí, Město Vsetín
Přesahy do dalších oblastí	Pracovní skupina Ohrožené skupiny
Předpokládaní realizátoři, partneři	Azylový dům pro ženy a matky s dětmi o.p.s., Rodinné a mateřské centrum Vsetín, Adorea dobrovolnické centrum Vsetín
Předpokl. výstupy: kvantitativní	1 půjčovna či bazar pro veřejnost
<b>Název Cíle</b>	<b>8 Systematická prorodinná politika města</b>
Popis a zdůvodnění Cíle	systemová podpora rodiny a koordinace prorodinných aktivit
Opatření vedoucí k naplnění Cíle	8.1 Udržení pozice koordinátora prorodinných aktivit 8.2 Vytvoření koncepce prorodinné politiky města
Název opatření	8.1 Udržení pozice koordinátora prorodinných aktivit
Popis opatření	» udržení stávající pozice koordinátora prorodinných aktivit na městském úřadu » účast koordinátora na jednáních pracovní skupiny komunitního plánování
Předpokládané dopady opatření	» systém spolupráce při zajištění aktivit pro rodiny s dětmi » tvorba nových aktivit pro rodiny s dětmi » vzájemná komunikace a partnerství organizací zabývajících se aktivitami pro rodiny s dětmi » koordinace a větší přehled akcí a organizací zabývajících se aktivitami rodin s dětmi
Předpokládaný termín realizace	Po dobu platnosti komunitního plánu
Charakter opatření	Systemové opatření
Předpokládaná výše fin. nákladů	400 000 Kč / 3 roky
Předpokládané zdroje financování	Město Vsetín, Ministerstvo práce a sociálních věcí
Přesahy do dalších oblastí	Ostatní skupiny komunitního plánování, veřejnost
Předpokládaní realizátoři, partneři	Město Vsetín
Předpokl. výstupy: kvantitativní	Udržení pozice koordinátora na městském úřadu
Název opatření	8.2 Vytvoření koncepce prorodinné politiky města
Popis opatření	» vytvoření zprávy o rodině, jejich potřebách a navržení dalších opatření » rozšíření aktivit prorodinné politiky na další cílové skupiny, tj. senioři, mladí lidé, nezaměstnaní atd.
Předpokládané dopady opatření	» vytvoření koncepce prorodinné politiky zahrnující všechny cílové skupiny
Předpokládaný termín realizace	Po dobu platnosti komunitního plánu
Charakter opatření	Systemové opatření
Předpokládaná výše fin. nákladů	Dle rozsahu koncepce
Předpokládané zdroje financování	Pracovní skupina Rodina
Přesahy do dalších oblastí	Ostatní skupiny komunitního plánování, veřejnost
Předpokládaní realizátoři, partneři	Město Vsetín, koordinátor prorodinných aktivit, pracovní skupina Rodina
Předpokl. výstupy: kvantitativní	1 strategický dokument

Název Cíle	9 Rozvoj dobrovolnictví a zapojování dobrovolníků do života v obci
Popis a zdůvodnění Cíle	<ul style="list-style-type: none"> <li>» vytvoření vhodných podmínek k tomu, aby se dobrovolnictví stalo nedílnou součástí občanského života</li> <li>» zajistit dlouhodobou udržitelnost stávajících dobrovolnických programů a vytvářet prostor pro rozšiřování dobrovolnictví i do dalších oblastí komunity</li> </ul>
Opatření vedoucí k naplnění Cíle	<p>9.1 Rozvoj dobrovolnictví dle potřeb cílových skupin</p> <p>9.2 Rozvoj dobrovolnického programu Pět P se zaměřením na prevenci a volný čas dětí ve věku 7 - 15 let</p>
Název opatření	9.1 Rozvoj dobrovolnictví dle potřeb cílových skupin
Popis opatření	<ul style="list-style-type: none"> <li>» výchova k dobrovolnictví napříč věkovými a cílovými skupinami</li> <li>» propagace dobrovolnictví - besedy o dobrovolnictví pro veřejnost, medializace, informační brožury, přednášky</li> <li>» výchova mládeže k dobrovolnictví spolupráce se školami, pravidelné besedy, pomoc při vytváření a realizaci studentských dobrovolnických miniprojektů a podpora mládeže v těchto aktivitách (např. formou soutěží mezi školami, zvláštního ocenění), podpora vytváření pozitivních společenských a mezigeneračních vazeb</li> <li>» nabídka možnosti EDS (Evropské dobrovolné služby) studentům</li> <li>» pokračování ve spolupráci s Úřadem práce ve Vsetíně v zapojování nezaměstnaných do dobrovolnické činnosti</li> <li>» zapojení do dobrovolnických aktivit podle možností i občanů ohrožených sociálním vyloučením (osoby se zdravotním postižením, senioři, matky na rodičovské dovolené)</li> <li>» zvýšení počtu dobrovolníků zapojených do pomoci potřebným</li> </ul>
Předpokládané dopady opatření	<ul style="list-style-type: none"> <li>» zvýšení povědomí veřejnosti o dobrovolnictví</li> <li>» zvýšení zájmu o zapojení do dobrovolnictví mladých lidí studentů - vytváření pozitivních společenských a mezigeneračních vazeb</li> <li>» udržení motivace nezaměstnaných, zamezení sociálnímu vyloučení, získání nových zkušeností a praxe udržení sociálních a pracovních návyků</li> <li>» zapojením zdravotně hendikepovaných a seniorů, matek na rodičovské dovolené integrace občanů do společnosti, zamezení sociálnímu vyloučení, sociální prevence, aktivizace</li> <li>» podpora, pomoc a zkvalitnění života potřebných občanů zapojení více dobrovolníků</li> <li>» rozvoj občanské společnosti</li> </ul>
Předpokládaný termín realizace	Po dobu platnosti komunitního plánu
Charakter opatření	Neinvestiční, rozvoj stávající služby
Předpokládaná výše fin. nákladů	Ministerstvo vnitra, Zlínský kraj, Město Vsetín, sponzoři, nadace
Předpokládané zdroje financování	1 500 000 / 3 roky
Přesahy do dalších oblastí	Školství, soukromé firmy
Předpokládání realizátoři, partneři	Adorea dobrovolnické centrum Vsetín, Město Vsetín, Úřad práce ve Vsetíně, neziskové organizace
Předpokl. výstupy: kvantitativní	<ul style="list-style-type: none"> <li>» Udržení počtu aktivních dobrovolníků - cca 100 měsíčně</li> <li>» Pokračování ve spolupráci se školami - 5</li> <li>» Počet zapojených studentů - 20 měsíčně</li> <li>» Miniprojekty, jednorázové akce s mládeží - 5 ročně</li> </ul>

	<ul style="list-style-type: none"> <li>» Počet přednášek, besed - 10 ročně</li> <li>» Zapojení nezaměstnaných do dobrovolnických aktivit - 50 měsíčně</li> <li>» Počet proškolených dobrovolníků 30- 40 ročně</li> </ul>
Název opatření	9.2 Rozvoj dobrovolnického programu Pět P se zaměřením na prevenci a volný čas dětí ve věku 7 - 15 let
Popis opatření	<ul style="list-style-type: none"> <li>» rozšíření nabídky aktivního trávení volného času dětí a mládeže ve věku 7 - 15 let, kteří jsou z různých důvodů sociálně vyloučeni nebo jsou sociální exkluzí ohroženi</li> <li>» rozšíření nabídky dobrovolnických činností zejména pro mladé lidi</li> <li>» vyhledávání ohrožených dětí a zapojování do programu</li> <li>» vytváření dvojice dobrovolník a dítě, které se společně budou 1x týdně scházet po dobu jednoho roku a trávit spolu volný čas způsobem, který je pro ně zajímavý a pro dítě přínosný</li> </ul>
Předpokládané dopady opatření	<ul style="list-style-type: none"> <li>» pozitivní působení na vývoj dítěte a rozvoj jeho psychosociálních dovedností, rozvíjení vztahů k sobě, k blízkému okolí a vrstevníkům a předcházení nežádoucímu a nevhodnému chování dětí prostřednictvím společných aktivit dvojice</li> <li>» nabídka dlouhodobé a systematické služby pro rodiny s dětmi</li> <li>» nabídka alternativy trávení volného času smysluplným způsobem pro děti a mládež</li> </ul>
Předpokládaný termín realizace	Po dobu platnosti komunitního plánu
Charakter opatření	Neinvestiční, rozvoj stávající služby
Předpokládaná výše fin. nákladů	Ministerstvo vnitra, Zlínský kraj, Město Vsetín, sponzoři, nadace
Předpokládané zdroje financování	360 000 Kč / 3 roky
Přesahy do dalších oblastí	Školství
Předpokládaní realizátoři, partneři	Adorea dobrovolnické centrum Vsetín, školy, Azylový dům pro ženy a matky s dětmi o.p.s., Město Vsetín
Předpokl. výstupy: kvantitativní	<ul style="list-style-type: none"> <li>» Vytvoření 10 fungujících dvojic (dobrovolník a dítě)</li> <li>» Realizace psychosociálního výcviku pro dobrovolníky - 4</li> <li>» Počet proškolených dobrovolníků v programu - 18</li> <li>» Společné akce dobrovolníků a dětí - 10</li> </ul>



## OBLAST PÉČE O ETNICKÉ MENŠINY

1. Seznam členů pracovní skupiny Etnické menšiny
2. SWOT analýza za oblast péče o etnické menšiny
3. Komunitní plán péče za oblast etnických menšin

### **Stručný přehled cílů a opatření pracovní skupiny Etnické menšiny**

#### **1 Podpora růstu vzdělanostní úrovně**

- 1.1 Začlenění dětí a mládeže do běžného systému školství
- 1.2 Doplnění vzdělání mladistvých a dospělých
- 1.3 Vytvoření možnosti doplnění základního vzdělání

#### **2 Zvýšení zaměstnanosti, začleňování Romů na otevřený trh práce**

- 2.1 Podpora zaměstnavatelů zaměstnávajících Romy
- 2.2 Vytváření specifických pracovních míst

#### **3 Zajištění kvalitních sociálních služeb**

- 3.1 Zajištění sociálně-aktivizační služby pro rodiny s dětmi
- 3.2 Zajištění terénních programů
- 3.3 Zajištění prevence sociálně patologických jevů

#### **4 Zajištění možnosti pro využití volného času všech generací**

- 4.1 Zlepšit dostupnost zájmových kroužků a volnočasových aktivit pro Romy
- 4.2 Akce „Společně“ podporující multikulturní toleranci a soužití
- 4.3 Institucionalizace sportovních aktivit

#### **5 Zajištění odpovídajícího bydlení**

- 5.1 Vytvoření vhodných kapacit pro bydlení (sociální bydlení, startovací byty)
- 5.2 Vytvoření podmínek pro svépomocnou výstavbu

## Seznam členů pracovní skupiny

Ing. Dan Žárský	manažer pracovní skupiny, Diakonie Českobratrské církve evangelické - středisko Vsetín vsetin@diakoniecce.cz
Mgr. Alena Beková	Město Vsetín alena.bekova@mestovsetin.cz
Daniela Cincibusová	VKCI Vsetín o.p.s. daniela.cinci@seznam.cz
Patrik Danič	Vzdělávací a komunitní centrum Integra Vsetín o.p.s. patrik.danic@seznam.cz
Mgr. Marta Doubravová	Diakonie Českobratrské církve evangelické - středisko Vsetín marta.doubravova@post.cz
Michal Duna	uživatel
Jana Flachsová	Charita Vsetín zrnko@vsetin.charita.cz
Dušan Kandráč	uživatel kandrac@centrum.cz
Roman Kandráč	uživatel roman.kandrac@centrum.cz
Milan Leško	uživatel
Bc. Nikolaj Martinák	Městská policie Vsetín nikolaj.martinak@mestovsetin.cz
Bronislava Mužiková	Městský úřad Vsetín bronislava.muzikova@mestovsetin.cz
Lenka Obrodovská, DiS.	Charita Vsetín terenniprogramy@vsetin.charita.cz
Ing. Pavel Pelc	Společnost pro komunitní práci Vsetín o.p.s. pavel.pelc@spkp.cz
Ing. Jan Plšek	Město Vsetín jan.plsek@mestovsetin.cz
Marián Staněk	Enter, o.s. abc.cz@seznam.cz
Marian Tulej	uživatel

## SWOT analýza za oblast Ohrožených skupin

### VIZE aneb Kde chceme být v roce 2013

- » Všechny romské děti jsou v základních školách
- » Kdo chce pracovat, má práci
- » Více samostatnosti v rozhodování
- » Všichni se vzděláním mají práci
- » Fungující romské neziskové organizace
- » Efektivní spolupráce všech subjektů
- » Na střední školy nastoupí alespoň 10 % romských absolventů základních škol
- » Žijeme v etnické toleranci
- » Skupina pro řešení problémů etnických menšin již neexistuje
- » Romové se cítí součástí společnosti
- » Omezeny drobné půjčky s velkými úroky
- » Máme podnikatele z řad Romů
- » Městská policie zaměstnává Romy - strážníci
- » Romové v politice

**SILNÉ STRÁNKY**

1. Kvalitně poskytovaná terénní práce
2. Komunita ETM nepáchá závažnou trestnou činnost
3. Město aktivně podporuje NNO a řeší problémy cílové skupiny
4. Na území města pracuje dostatek subjektů zabývajících se problematikou ETM
5. Spolupráce a zapojení silných osobností z cílové skupiny a potenciálem
6. Dobrá spolupráce s Městskou policií
7. Komunita je dobře známa a zmapována
8. Organizace, zabývající se prací s cílovou skupinou umí získat finance
9. Účast romských koordinátorů v systému komunitního plánování
10. Znalost romské problematiky
11. Existence terénního pracoviště
12. Existence grantových schémat EU
13. Není „závažná“ kriminalita

**PŘÍLEŽITOSTI**

1. Rozvoj bydlení svépomocí
2. Zdroje financování potřeb SF EU
3. Začlenění žáků do systému základních škol - zrušení zvláštní školy
4. Práce s lékaři na snížení nemocnosti dětí a podpora školní docházky
5. Podpora školní docházky zřízením nultého ročníku ZŠ
6. Umístění dětí do Mateřských škol
7. Romské národní obrození
8. Volby, změna politického zastoupení
9. Změny v legislativě
10. Podpora NNO zaměřeným na ETM
11. Využití finance ze EF EU
12. Zvýšit prezentaci činnosti organizací
13. Zvyšovat motivaci zaměstnavatelů k zaměstnávání
14. Pracovat na podpoře zaměstnanosti Romů

**SLABÉ STRÁNKY**

1. Nízká vzdělanost, nezáměr se vzdělávat
2. Pasivní postoj romské komunity - „Vy se starajte o mne.“
3. Zadluženost Romů exekuce.
4. Cíle a řešení majority se neshodují s názory Romů a naopak.
5. Demotivující a nadměrná administrativa se zajištěním služeb cílové skupině pro NNO
6. Negativní vztah majority k Romům
7. Zneužívání pojmu „diskriminace“ částí Romů
8. Nedostatek bytů malá šance na pronájem pro romské rodiny
9. Nedostatek pracovních míst pro Romy
10. Minimum kontaktů minority s majoritou
11. Hazard hraní automatů
12. Drobná kriminalita
13. Malá snaha o změnu, z pozice minority
14. Pomalá integrace
15. Negativní vlivy médií

**OHROŽENÍ**

1. Nechuť Romů ke změně životního stylu
2. Celková ekonomická situace
3. Rostoucí nezaměstnanost
4. Růst romské populace nad možnosti dostupného bydlení
5. Radikalizace některých skupin
6. Mediální kampaně - zvyšování xenofobie ve společnosti
7. Změny legislativy
8. Apatie řešit romskou problematiku
9. Šíření drog, závažné trestné činnosti
10. Nekompetentní zásahy ze strany centrálních orgánů
11. Nastavení zdrojů ESF blokuje pokrok v práci na místě
12. Volby
13. Nechuť majority pro Romy cokoliiv udělat
14. Zvyšování zadluženosti
15. Zvyšování závislostí
16. Politické změny
17. Demografický vývoj společnosti

## Komunitní plán péče za oblast Etnických menšin

Název Cíle	1 Podpora růstu vzdělanostní úrovně
Popis a zdůvodnění Cíle	<ul style="list-style-type: none"> <li>» Asi 80% dětí z romských rodin dochází do základní školy praktické, rodiče neumísťují své děti do mateřských škol a základních uměleckých škol, téměř žádný z absolventů základní školy není připraven na studium na střední škole a jen minimum je schopno a ochotno pokračovat ve studiu na středním odborném učilišti. Rozšířeným jevem je záškoláctví a „fiktivní nemocnost“ dětí.</li> <li>» Motivace rodin i samotných dětí ke vzdělání je nízká. Výraznou bariérou je obecně nízká znalost češtiny v rodinách. Nízký socioekonomický status většiny rodin představuje handicap při nástupu do škol i při vlastním studiu.</li> <li>» Školy nejsou dostatečně připraveny na výuku většího počtu dětí ze soc. vyloučené komunity se specifickými vzdělávacími potřebami a současně nevnímají integraci romských dětí jako problém, do jehož řešení by měly aktivně vstupovat.</li> </ul>
Opatření vedoucí k naplnění Cíle	<ul style="list-style-type: none"> <li>1.1 Začlenění dětí a mládeže do běžného systému školství</li> <li>1.2 Doplnění vzdělání mladistvých a dospělých</li> <li>1.3 Vytvoření možnosti doplnění základního vzdělání</li> </ul>
Název opatření	1.1 Začlenění dětí a mládeže do běžného systému školství
Popis opatření	<ul style="list-style-type: none"> <li>» příprava dětí a rodičů na zápis a nástup na základní školu</li> <li>» podpora dětí předškolního věku přímo v rodinách</li> <li>» podpora dětí a jejich rodin při mimoškolní přípravě a při komunikaci se školami</li> <li>» koordinace práce zaměřené na snížení „falešné nemocnosti“ dětí mezi nestátními neziskovými organizacemi, Terénní sociální prací organizační složkou Města Vsetín, Oddělením sociálně právní ochrany dětí Městského úřadu Ve Vsetíně, školami, lékaři</li> <li>» podpora studentů středních škol a odborných učilišť (a jejich rodičů) při plnění studijních povinností</li> </ul>
Předpokládané dopady opatření	<ul style="list-style-type: none"> <li>» zvýšení počtu romských žáků připravených na nástup do mateřských škol, zákl. škol, základních uměleckých škol, středních škol, středních odborných učilišť</li> <li>» zvýšení informovanosti a motivace rodičů k podpoře vzdělávání dětí</li> <li>» zvýšení vzdělanostní úrovně Romů</li> <li>» zvýšení prestiže vzdělání</li> <li>» děti, které nastoupí na základní školu hlavního vzdělávacího proudu se na těchto školách udrží</li> <li>» bude vytvořen systém vzájemné spolupráce mezi organizacemi, která povede ke snížení „falešné nemocnosti“ dětí</li> <li>» studenti středních škol a odborných učilišť budou lépe zvládat své studijní povinnosti</li> <li>» zvýší se počet absolventů středních škol a odborných učilišť</li> </ul>
Předpokládaný termín realizace	Po dobu platnosti komunitního plánu
Charakter opatření	Neinvestiční, rozšíření stávající služby
Předpokládaná výše fin. nákladů	2 850 000 Kč / 3 roky
Předpokládané zdroje financování	Ministerstvo práce a sociálních věcí, Ministerstvo školství, mládeže a tělovýchovy, Zlínský kraj, Město Vsetín, Rada vlády pro záležitosti romské komunity, nadace, strukturální fondy Evropské unie
Přesahy do dalších oblastí	Školství, zdravotní péče

Předpokládaní realizátoři, partneři	Diakonie Vsetín, Charita Vsetín
Předpokl. výstupy: kvantitativní	<ul style="list-style-type: none"> <li>» předškolní příprava 6 dětí ve spolupráci s rodiči</li> <li>» na základní školy hlavního vzdělávacího proudu nastoupí dalších 12 dětí</li> <li>» podpora 15 žáků na základních školách</li> <li>» na základních školách hlavního vzdělávacího proudu bude úspěšně studovat 85% dětí, které sem nastoupily</li> <li>» 8 společných porad zainteresovaných institucí za rok</li> <li>» podpora 13 studentů středních škol a odborných učilišť za dobu platnosti komunitního plánu</li> </ul>
<b>Název opatření</b>	<b>1.2 Doplnění vzdělání mladistvých a dospělých</b>
Popis opatření	<ul style="list-style-type: none"> <li>» motivace škol a vzdělávacích institucí ke vzdělávání cílové skupiny s ohledem na specifika cílové skupiny a aktuální poptávku na trhu práce</li> <li>» pomoc s vyhledáváním možností doplnění si vzdělání na středních odborných učilištích, středních školách a následná podpora těchto osob</li> </ul>
Předpokládané dopady opatření	<ul style="list-style-type: none"> <li>» rozšíření nabídky rekvalifikačních kurzů s větší vazbou na trh práce, nabídku práce ve firmách ve Vsetíně</li> <li>» vytvoření rekvalifikačních kurzů pro ženy, opět s vazbou na místní trh práce</li> <li>» otevření oborů na středních školách a odborných učilištích pro získání výučních listů a maturit distanční formou</li> <li>» zvýšení nabídky krátkodobých kurzů zaměřených na praktické dovednosti s vazbou na trh práce</li> <li>» rekvalifikační kurzy zohledňující zájmy Romů a zaměstnavatelů rozšíření nabídky dostupných krátkodobějších kurzů</li> <li>» vyšší uplatnitelnost na trhu práce</li> <li>» zvýšení vzdělanostní úrovně</li> </ul>
Předpokládaný termín realizace	Po dobu platnosti komunitního plánu
Charakter opatření	Neinvestiční
Předpokládaná výše fin. nákladů	Bude upřesněna dle realizátorů
Předpokládané zdroje financování	Strukturální fondy Evropské unie, Ministerstvo školství, mládeže a tělovýchovy, Zlínský kraj, Město Vsetín, nadace aj.
Přesahy do dalších oblastí	Školství, zaměstnanost
Předpokládaní realizátoři, partneři	Nestátní neziskové organizace a další
Předpokl. výstupy: kvantitativní	Vzejdou ze záměrů realizátorů
<b>Název opatření</b>	<b>1.3 Vytvoření možnosti doplnění základního vzdělání</b>
Popis opatření	<ul style="list-style-type: none"> <li>» motivace škol k vytvoření kurzu umožňujícího doplnění základního vzdělání</li> <li>» pomoc s vyhledáváním možností doplnění si vzdělání na základních školách</li> <li>» podpora frekventantů při doplnění základního vzdělání</li> </ul>
Předpokládané dopady opatření	<ul style="list-style-type: none"> <li>» vytvoření kurzu umožňující doplnění základního vzdělání</li> <li>» vyšší uplatnitelnost na trhu práce</li> <li>» zvýšení vzdělanostní úrovně</li> </ul>
Předpokládaný termín realizace	Po dobu platnosti komunitního plánu
Charakter opatření	Neinvestiční, stávající služby
Předpokládaná výše fin. nákladů	Bude upřesněna dle realizátorů
Předpokládané zdroje financování	Ministerstvo školství, mládeže a tělovýchovy, Rada vlády pro záležitosti romské komunity, Město Vsetín, Zlínský kraj, Evropský sociální fond
Přesahy do dalších oblastí	školství

Předpokládání realizátoři, partneři	eziskové organizace a další
Předpokl. výstupy: kvantitativní	» bude vytvořen kurz, který umožní Romům doplnit si základní vzdělání » 80% frekventantů dokončí úspěšně kurz
<b>Název Cíle</b>	<b>2 Zvýšení zaměstnanosti, začleňování Romů na otevřený trh práce</b>
Popis a zdůvodnění Cíle	Získání pracovních návyků a postupné začleňování romských obyvatel na trh práce, zachování nových pracovních míst pro Romy
Opatření vedoucí k naplnění Cíle	2.1 Podpora zaměstnavatelů zaměstnávajících Romy 2.2 Vytváření specifických pracovních míst
<b>Název opatření</b>	<b>2.1 Podpora zaměstnavatelů zaměstnávajících Romy</b>
Popis opatření	» systém podpory a motivace pro firmy a organizace zaměstnávající Romy
Předpokládané dopady opatření	» Romové zaměstnaní na legální pracovní smlouvy u zaměstnavatelů » na základě pilotního projektu vznikne nabídka zvláštní podpory zaměstnaných Romů a zvláštní nabídka firmám zaměřená na pomoc při řešení konfliktů a zprostředkování komunikace
Předpokládaný termín realizace	Po dobu platnosti komunitního plánu
Charakter opatření	Neinvestiční
Předpokládaná výše fin. nákladů	600 000 Kč / 3 roky
Předpokládané zdroje financování	Ministerstvo práce a sociálních věcí, Ministerstvo školství, mládeže a tělovýchovy, Zlínský kraj, Město Vsetín, Rada vlády pro záležitosti romské komunity, Evropský sociální fond
Přesahy do dalších oblastí	Zaměstnanost
Předpokládání realizátoři, partneři	Diakonie Vsetín
Předpokl. výstupy: kvantitativní	» 20 „nově“ zaměstnaných Romů » informační leták pro firmy a organizace s nabídkou podpory
<b>Název opatření</b>	<b>2.2 Vytváření specifických pracovních míst</b>
Popis opatření	» krátkodobý kurz (cca 50 hodin) zaměřený na přípravu na pracovní činnost » vytvoření specifických pracovních míst s dotací na mzdu » vytvoření a fungování sociální firmy
Předpokládané dopady opatření	» Romové budou lépe připraveni na řešení problémů v budoucím zaměstnání, zvýší se uplatnitelnost Romů na trhu práce » zvýší se počet zaměstnaných Romů na pracovní smlouvu
Předpokládaný termín realizace	Po dobu platnosti komunitního plánu
Charakter opatření	Investiční, neinvestiční
Předpokládaná výše fin. nákladů	Investiční 5 000 000 Kč Neinvestiční 5 000 000 Kč
Předpokládané zdroje financování	Evropský sociální fond, Úřad práce ve Vsetíně
Přesahy do dalších oblastí	Zaměstnanost
Předpokládání realizátoři, partneři	Diakonie Vsetín, Úřad práce ve Vsetíně
Předpokl. výstupy: kvantitativní	» 1 fungující sociální firma » 15 zaměstnaných Romů » 40 absolventů kurzů
<b>Název Cíle</b>	<b>3 Zajištění kvalitních sociálních služeb</b>
Popis a zdůvodnění Cíle	Sociální služby představují základní nástroj pro integraci do společnosti. Pro maximální efekt na cílovou skupinu je potřeba je vykonávat koordinovaně a komplexně za účelem nastolení efektivity dopadu a využívání zdrojů.

Opatření vedoucí k naplnění Cíle	3.1 Zajištění sociálně-aktivizační služby pro rodiny s dětmi 3.2 Zajištění terénních programů 3.3 Zajištění prevence sociálně patologických jevů
Název opatření	3.1 Zajištění sociálně-aktivizační služby pro rodiny s dětmi
Popis opatření	<ul style="list-style-type: none"> <li>» rozvoj spolupráce organizací pracujících v rodinách, koordinace práce, předávání informací</li> <li>» udržení a rozvoj práce s rodinami s ohledem na prostorové pokrytí všech lokalit ve městě</li> <li>» zajistit podporu rodinám s dětmi, které nemají spis vedený na Oddělení sociálně právní ochrany dětí Městského úřadu ve Vsetíně, ale potřebují podporu</li> <li>» rozšíření poskytovaných služeb o fakultativní činnosti: sociální bydlení („cvičné“ byty)</li> </ul>
Předpokládané dopady opatření	<ul style="list-style-type: none"> <li>» zlepšení kvality života rodin</li> <li>» zvýšení schopnosti rodin řešit problémy včas, dříve než přerostou do krizové situace</li> <li>» zvýšení úspěšnosti žáků na základních a středních školách a odborných učilištích</li> <li>» zvýšení kompetencí romských rodin v oblasti bydlení</li> </ul>
Předpokládaný termín realizace	Po dobu platnosti komunitního plánu
Charakter opatření	Neinvestiční i investiční
Předpokládaná výše fin. nákladů	Neinvestiční 8 000 000 Kč Investiční 3 000 000 Kč
Předpokládané zdroje financování	Ministerstvo práce a sociálních věcí, Ministerstvo školství, mládeže a tělovýchovy, Zlínský kraj, Město Vsetín, Rada vlády pro záležitosti romské komunity, Evropský sociální fond
Přesahy do dalších oblastí	Bydlení
Předpokládaní realizátoři, partneři	Diakonie Vsetín
Předpokl. výstupy: kvantitativní	35 podpořených rodin 2 sociální tréninkové byty
Název opatření	3.2 Zajištění terénních programů
Popis opatření	<ul style="list-style-type: none"> <li>» rozšíření a prohloubení terénní sociální práce zaměřené na oblast zdraví, na osvětu a prevenci v oblasti zdraví a hygieny</li> <li>» terénní sociální práce zaměřená na podporu při komunikaci s úřady a institucemi, prevenci a ochranu před diskriminací</li> <li>» rozšíření terénní sociální práce se zaměřením na dospělé členy komunity a s přihlédnutím k pokrytí všech lokalit ve městě</li> <li>» vytvoření systému spolupráce všech terénních pracovníků a koordinace činností</li> <li>» pomoc lidem v rámci místní komunity prostřednictvím komunitní práce</li> <li>» určení sociálních potřeb a způsobů jejich naplnění</li> </ul>
Předpokládané dopady opatření	<ul style="list-style-type: none"> <li>» snížení míry absencí romských dětí ve škole</li> <li>» funkční a efektivní komunikace Romů s úřady, organizacemi a institucemi</li> <li>» lepší, komplexnější a systematictější řešení problémů sociálně vyloučených rodin ve všech lokalitách města</li> <li>» zlepšení informovanosti rodin o zdravém způsobu života, zlepšení zdravotní úrovně života v sociálně ohrožených a vyloučených rodinách</li> <li>» zlepšení spolupráce Romů s lékaři a dalšími zdravotnickými institucemi</li> </ul>

	<ul style="list-style-type: none"> <li>» nalezení vnitřních kapacit komunity a mobilizace jejich příslušníků a aktivní účasti na naplňování komunitou definovaných potřeb</li> <li>» uskutečnění v rámci zdrojů, které jsou místně k dispozici</li> <li>» orientace komunitní práce na vztahy uvnitř komunity</li> </ul>
Předpokládaný termín realizace	Po dobu platnosti komunitního plánu
Charakter opatření	Neinvestiční, stávající služby, vznik nového programu
Předpokládaná výše fin. nákladů	6 500 000 Kč / 3 roky
Předpokládané zdroje financování	Ministerstvo práce a sociálních věcí, Rada vlády pro záležitosti romské komunity, Město Vsetín, Zlínský kraj, Evropský sociální fond
Přesahy do dalších oblastí	Školy, lékaři, zdravotnická zařízení
Předpokládaní realizátoři, partneři	Charita Vsetín, Terénní sociální práce organizační složka Města Vsetín
Předpokl. výstupy: kvantitativní	<ul style="list-style-type: none"> <li>» 155 uživatelů za dobu komunitního plánu</li> <li>» 22000 kontaktů za dobu komunitního plánu</li> </ul>
<b>Název opatření</b>	<b>3.3 Zajištění prevence sociálně patologických jevů</b>
Popis opatření	<ul style="list-style-type: none"> <li>» vytvoření osvětových a preventivních programů pro děti a mládež</li> <li>» rozvoj činnosti nízkoprahových zařízení pro děti a mládež</li> <li>» kampaně a osvětové programy zaměřené na prevenci rasismu, xenofobie, násilí, lichvy, na boření stereotypů a předsudků</li> </ul>
Předpokládané dopady opatření	<ul style="list-style-type: none"> <li>» snížení interetnického napětí, xenofobie</li> <li>» zvýšení dostupnosti soc. služeb pro sociálně ohrožené ve všech lokalitách města</li> <li>» snížení počtu dětí a mládeže, kteří tráví svůj volný čas "na ulici"</li> </ul> <p>Po dobu platnosti komunitního plánu</p>
Předpokládaný termín realizace	Neinvestiční, rozšíření služby, stávající služby
Charakter opatření	11 000 000 Kč / 3 roky
Předpokládaná výše fin. nákladů	Strukturální fondy Evropské unie - Evropský sociální fond,
Předpokládané zdroje financování	Ministerstvo práce a sociálních věcí, Zlínský kraj, Město Vsetín, nadace
Přesahy do dalších oblastí	Vzdělávání, volný čas
Předpokládaní realizátoři, partneři	Diakonie Vsetín, Charita Vsetín
Předpokl. výstupy: kvantitativní	<ul style="list-style-type: none"> <li>» 6000 kontaktů ročně</li> <li>» 110 uživatelů nízkoprahových zařízení pro děti a mládež ročně</li> <li>» 36 osvětových akcí, besed, workshopů za dobu komunitního plánu</li> </ul>
<b>Název cíle</b>	<b>4 Zajištění možnosti pro využití volného času všech generací</b>
Popis a zdůvodnění cíle	<ul style="list-style-type: none"> <li>» z výzkumu potřeb cílové skupiny vyplynula špatná dostupnost možností pro trávení volného času pro všechny věkové kategorie</li> <li>» vytvoření nabídky kroužků a volnočasových aktivit pro všechny</li> </ul>
Opatření vedoucí k naplnění cíle	<p>4.1 Zlepšit dostupnost zájmových kroužků a volnočasových aktivit pro Romy</p> <p>4.2 Akce „Společně“ podporující multikulturní toleranci a soužití</p> <p>4.3 Institucionalizace sportovních aktivit</p>
<b>Název opatření</b>	<b>4.1 Zlepšit dostupnost zájmových kroužků a volnočasových aktivit pro Romy</b>
Popis opatření	<ul style="list-style-type: none"> <li>» současný stav neumožňuje potřebné integrační využití mládeže v našem městě</li> <li>» zvýšení sociálních schopností a dovedností dětí a mládeže</li> <li>» zlepšit dostupnost zájmových kroužků a volnočasových aktivit pro Romy</li> <li>» podpora v tom, aby si aktivity sami vymýšleli a sami je uváděli v život</li> <li>» organizace sportovních, hudebních, tanečních kroužků, táborů, výuka angličtiny a práce s počítačem aj.</li> <li>» zvážít vybudování komunitního centra na Poschle</li> </ul>

Předpokládané dopady opatření	<ul style="list-style-type: none"> <li>» děti nebudou na ulici</li> <li>» smysluplně využitý volný čas</li> <li>» zlepšení kvality života dětí a mládeže ve Vsetíně</li> <li>» emancipace, samostatnost, cílevědomost v činnostech, které jsou Romům vlastní, a nespolehání se na jiné</li> <li>» zlepšení přístupu k volnočasovým aktivitám pro rodiny postižené soc. vyloučením</li> <li>» prevence sociálně patologických jevů</li> </ul>
Předpokládaný termín realizace	Po dobu platnosti komunitního plánu
Charakter opatření	Neinvestiční, udržení a rozšíření aktivit
Předpokládaná výše fin. nákladů	2 300 000 Kč / 3 roky
Předpokládané zdroje financování	Strukturální fondy Evropské unie, Město Vsetín, Zlínský kraj, Ministerstvo práce a sociálních věcí, Ministerstvo školství, mládeže a tělovýchovy, Rada vlády pro záležitosti romské komunity, nadace
Přesahy do dalších oblastí	Ostatní cílové skupiny a široká veřejnost
Předpokládaní realizátoři, partneři	Charita Vsetín, Občanské sdružení Romani Godži, Občanské sdružení Aver dživipen
Předpokl. výstupy: kvantitativní	<ul style="list-style-type: none"> <li>» sportovní kroužky (100 dětí) ročně</li> <li>» 1 taneční skupina (10 dětí) ročně</li> <li>» hudební kroužky (20 dětí) ročně</li> <li>» 1 taneční kroužek (15 dětí) ročně</li> <li>» 1 foto dílna (5 dětí) ročně</li> <li>» kulturní akce ( 150 klientů) ročně</li> <li>» výuka anglického jazyka a práce s počítačem (60 dětí) ročně</li> <li>» min. 1 letní tábor</li> </ul>
<b>Název opatření</b>	<b>4.2 Akce „Společně“ podporující multikulturní toleranci a soužití</b>
Popis opatření	<ul style="list-style-type: none"> <li>» aktivity, při nichž dochází k setkávání Romů a většinové společnosti a jejich vzájemnému poznávání (sportovní akce - turnaje, kulturní akce oslava Mezinárodního dne Romů, taneční soutěž atd.)</li> <li>» zvýšení počtu akcí a aktivit, při nichž se budou poznávat členové jednotlivých etnických skupin</li> <li>» osvětová kampaň směrem k organizacím, které mohou zapojovat členy romské komunity do svých aktivit</li> </ul>
Předpokládané dopady opatření	<ul style="list-style-type: none"> <li>» zvýšení vzájemného porozumění</li> <li>» zlepšení soužití občanů Vsetína</li> <li>» odbourávání rasismu a vzájemných předsudků</li> </ul>
Předpokládaný termín realizace	Po dobu platnosti komunitního plánu
Charakter opatření	Neinvestiční, stávající služby, rozvoj stávajících aktivit
Předpokládaná výše fin. nákladů	1 000 000 Kč / 3 roky
Předpokládané zdroje financování	Zlínský kraj, Město Vsetín, Ministerstvo kultury, nadace
Přesahy do dalších oblastí	Kultura, volný čas, široká veřejnost
Předpokládaní realizátoři, partneři	Charita Vsetín, Diakonie Vsetín, Občanská sdružení: Aver dživipen, Romani godži, Vzdělávací a komunitní centrum Integra Vsetín o.p.s., Březiny o.p.s.
Předpokl. výstupy: kvantitativní	18 akcí ročně
<b>Název opatření</b>	<b>4.3 Institucionalizace sportovních aktivit</b>
Popis opatření	<ul style="list-style-type: none"> <li>» finanční náročnost znemožňující dostupnost sportovního vyžití pro sociálně vyloučené klienty</li> <li>» zvýšená nedůvěra ze strany majority při sjednávání podmínek využití prostor</li> </ul>

	<ul style="list-style-type: none"> <li>» pořádání sportovních aktivit pro děti a mládež</li> <li>» zajištění prostor na sportovní aktivity ve spolupráci s ostatními NNO</li> </ul>
Předpokládané dopady opatření	<ul style="list-style-type: none"> <li>» zvýšení dostupnosti sportovního vyžití pro klienty se soc. vyloučených lokalit</li> <li>» smysluplně využitý volný čas</li> <li>» zlepšení kvality života nejen dětí a mládeže ve Vsetíně</li> <li>» zlepšení soužití občanů Vsetína</li> </ul>
Předpokládaný termín realizace	Po dobu platnosti komunitního plánu
Charakter opatření	Neinvestiční
Předpokládaná výše fin. nákladů	240 000 Kč / 3 roky
Předpokládané zdroje financování	Rada vlády pro záležitosti romské komunity, Zlínský kraj, Město Vsetín, nadace, příjmy od uživatelů
Předpokládaní realizátoři, partneři	Březiny o.p.s., Občanské sdružení Romani Godži, Občanské sdružení Aver dživipen, Diakonie Vsetín, Charita Vsetín
Předpokl. výstupy: kvantitativní	3 sportovní akce ročně (120 klientů)
<b>Název Cíle</b>	<b>5 Zajištění odpovídajícího bydlení</b>
Popis a zdůvodnění Cíle	Bydlení představuje klíčový aspekt exkluze marginalizovaných (okrajových) skupin, proto je zásadním problémem zabývat se zajištěním fungující sítě bydlení spojeného se sociálními službami pro Romy.
Opatření vedoucí k naplnění Cíle	5.1 Vytvoření vhodných kapacit pro bydlení (sociální bydlení, startovací byty) 5.2 Vytvoření podmínek pro svépomocnou výstavbu
<b>Název opatření</b>	<b>5.1 Vytvoření vhodných kapacit pro bydlení (sociální bydlení, startovací byty)</b>
Popis opatření	<ul style="list-style-type: none"> <li>» s podporou veřejné správy zajistit zasíťované parcely popřípadě vhodné objekty</li> <li>» z dotačních zdrojů se vytvoří podmínky pro realizaci většího počtu sociálních bytů, které reagují na zvyšující se potřebu tohoto typu bydlení</li> <li>» nové byty budou sloužit jak některým stávajícím rodinám, které žijí ve společné domácnosti s dalšími rodinami, tak i nově vznikajícím rodinám</li> </ul>
Předpokládané dopady opatření	» Bude vytvořeno přiměřené sociální bydlení alespoň pro 30 rodin
Předpokládaný termín realizace	Po dobu platnosti komunitního plánu
Charakter opatření	Investiční
Předpokládaná výše fin. nákladů	40 000 000 Kč
Předpokládané zdroje financování	Město Vsetín, ministerstva, Evropská unie
Přesahy do dalších oblastí	Rodina
Předpokládaní realizátoři, partneři	Město Vsetín, Vsetínská správní a investiční p.o. a další
Předpokl. výstupy: kvantitativní	Vznikne 30 bytů s cca 180 obyvateli
<b>Název opatření</b>	<b>5.2 Vytvoření podmínek pro svépomocnou výstavbu</b>
Popis opatření	» další způsob jak řešit nárůst potřeby sociálního bydlení je svépomocná výstavba rodinných domků
Předpokládané dopady opatření	» vznikne 15 svépomocně vybudovaných domků
Předpokládaný termín realizace	Po dobu komunitního plánu
Charakter opatření	Investiční
Předpokládaná výše fin. nákladů	22 500 000 Kč
Předpokládané zdroje financování	Město Vsetín, ministerstva, Zlínský kraj, Evropská unie
Přesahy do dalších oblastí	Rodina
Předpokládaní realizátoři, partneři	Město Vsetín, Vsetínská správní a investiční p.o. a další
Předpokl. výstupy: kvantitativní	Bude vybudováno 15 domků pro cca 80 obyvatel

# Část F ZÁVĚR

## **Dotazník pro čtenáře materiálu**

Pokud budete mít připomínky, dotazy, popřípadě nové náměty ke komunitnímu plánu, pak neváhejte a vyplněný dotazník prosím zašlete na adresu:

Společnost pro komunitní práci Vsetín o.p.s., Svárov 1080, 755 01 Vsetín,

nebo elektronickou formou na adresu kontaktní osoby - Ing. Petra Kozla, petr.kozel@mestovsetin.cz

1. Rozumíte obsahu tohoto materiálu?

---

---

---

---

---

---

---

---

---

---

2. Obsahuje materiál pro Vás důležité a potřebné informace?

---

---

---

---

---

---

---

---

---

---

3. Co Vám v plánu chybí? Na co by se mělo město Vsetín více zaměřit?

---

---

---

---

---

---

---

---

---

---

4. Máte námět na rozvoj služeb nebo problém, který není ve městě řešen?

---

---

---

---

---

---

---

---

---

---

Komunitní plán sociálních služeb a péče Vsetínska na období 2011 - 2013

Vydala Společnost pro komunitní práci Vsetín o.p.s.

Svárov 1080, 755 01 Vsetín

[www.spkp.cz](http://www.spkp.cz)

Září 2010 © Společnost pro komunitní práci Vsetín o.p.s.

NEPRODEJNÉ

ISBN 978-80-254-8500-2





MĚSTO VSETÍN

Město Vsetín  
Svárov 1080, 755 01 Vsetín  
Tel.: 571 491 111  
[www.mestovsetin.cz](http://www.mestovsetin.cz)



SPOLEČNOST  
PRO KOMUNITNÍ PRÁCI  
VSETÍN o.p.s.

Společnost pro komunitní práci Vsetín o.p.s.  
Svárov 1080, 755 01 Vsetín  
Tel.: 571 491 551  
[www.spkp.cz](http://www.spkp.cz)